臺灣日日新報 昭和七年六月十七日 (金曜日) 第一万一千五百六十二號 (一)
(第二號)(原題廣告)(昭和二年五月九日第三種郵便物認可)

臺灣日日新報 夕刊

六月十六日

夕刊定價一部五錢

發行兼編輯人 臺北市榮町四丁目二番地 石井一郎
臺北市榮町四丁目十一番地 臺北支局 電話(二)七八五番
臺中市本町三丁目一〇〇番地 臺中支局 電話(三)〇〇番
臺南市末廣町二丁目一番地 臺南支局 電話(二)三〇番
高雄市入船町一丁目一番地 高雄支局 電話(二)三〇番
大阪支局 大阪市東區北浜四丁目三十一番地 電話(北)一八〇五番
東京支局 東京市京橋區銀座三丁目二番地 電話(京)一三五番

本日の呈報

木山稼記本店
大阪住吉區アベノ筋四
(電話代表天王寺六五一)

妖星・安達氏 愈よ新黨旗上げ

復黨運動は前哨戰 果して幾名を獲得 政界に一大衝動

【東京十六日發電通】民政黨脫黨組として目下政界に活躍しつゝある安達謙藏氏は最近に至り愈々決然起つて各方面の同志を合し新黨の旗上げをなすべく內面的準備に着手するに至つた、聞くところによれば既に政友會內に於ける革新的分子と連絡をとり、又民政黨內に於ても同志の糾合に努めつゝあるが、尙ほ政友會內の革新的分子と民政黨內の同志とが合流して新黨を組織するか、或は兩者が各別に新黨を組織するかは未だ決定するに至つてゐないが、兎に角安達氏は新黨の旗上げを急ぐ模樣である、然るに安達氏が新黨組織に着手するに至つた、聞くところによれば既に政友會內の革新的分子と民政黨內の同志とが合流して新黨を組織するか、或は兩者が各別に新黨を組織するかは未だ決定するに至つてゐないが、兎に角安達氏は新黨の旗上げを急ぐ模樣である、然るにこれに伴ふ若干の脫黨者は單獨脫黨に踏切つても無駄にせず、一團となつて來るべき總選擧に參加すべき勢ひとなつて來たに鑑みて之が統制として脫黨に參加してゐるが、目下の處では脫黨の二十五名は下らず計畫通り順調に行けば四十名乃至五十名を糾合して有力なる第三黨を實現せしめ得るものとなし、且つ若干の地方長官更迭の前後には新黨の旗上げ成り民政黨內は勿論政界各方面に一大衝動を與へるものと見られる

憧れの臺灣物産 滿洲國は大歡迎

本格的進出を待つ——と 奉天商議所、商務總會の意向

奉天發電——滿洲國の成立に伴ひ滿洲國內に於ける臺灣物產の進出は從來滿洲方面に相當盛んに行はれて來たが、北滿に對しては進出する機會を得なかつた新興國家の經濟と共に臺灣物產進出を計畫してゐるのであるが、南支方面と福家とは民族その他の關係から嗜好もおのづから異なるのであらうと思はれるから、臺灣物產について滿洲國人がどんな嗜好を有つてゐるかを研究調査して、滿洲に適した品を製造して進出方を講じたいと思ふ、並に從來南支方面洋方面からも滿洲國に對しては大した輸出もしてゐないやうであるから、やり方一つによつては臺灣相當有望であらうと思ふ、從つて臺灣土產品博覽會に對しても滿洲國人が大いに興味を持つてゐるから、當地に於ても相當の參考品を出品したいと思ふ

臺灣茶の滿洲進出に好感

【奉天特電】滿洲國實業部では臺灣茶の滿洲進出に對し多大の好感を持つてゐるが、これは滿洲國人が從來の飲茶は殆んど支那茶であつたが、滿洲國獨立と共に滿洲國人は支那茶よりも臺灣茶の方が衛生的であるとの見地から

豫定を一日繰上げて十六日から嚴重防疫

上海經由の船舶に對して
對岸にもコレラ流行の風說

上海のコレラは既に東京、神戸に侵入し、不安打を與つた内務省では早くから島が飛立つ様子を聞じて防疫につとめてゐるが、總督府當局では茲に一つでさへもコレラ菌一つでさへも入れてはならないと豫定より一日くり上げ十六日から上海經由の船舶に對し

嚴重檢疫

する筈になつたが、其檢疫法は船の水上部には直に檢疫官吏を乘込ませ水上部には直に檢疫官吏を乘込ませ水上部には直に檢疫官吏を乘込ませ水上部には直に檢疫官吏を乘込ませ

上海は現在後かに復旧されつゝあつて荷物の積卸など不自由さ

今夕、上海から モーラー號が入港

臨海教授は場所變更か

【基隆電話】當局が豫定を一日繰上げて十六日から上海をコレラ疫行地區地とする旨に決定した旨に關し基隆港務部では一隻と雖も檢疫官吏が乘込まないと入港させない方針で居るから、林總督は左の如く語つた

本島で基隆は上海より來航する北支定期船最初の寄港地として月三回の入港がある、又内外語で上陸檢疫の荷物を陸上げする

勝ちで、それがため四月二十六日早くも陽北にコレラ患者發生し、五月に入つて猖獗、同月下旬には支那人町ばかりでなく内地人町にも傳播して、六月中旬には三百八十三名に及んでゐる、東京には本月初め四名、神戸には一名侵入され、内務省でも直に上海と指定地として海上及び陸上とも警戒してゐるが、當局でも十六日から上海經由の船舶船員乘客に對し檢疫檢疫を行ふと同時に各地方廳に對しては陸上における コレラ患者發見者の早期發見につとめ、隔離警戒に當る事になつた、目下の所特に

素敵によくきく チフスの豫防藥

近く市民に配布

藥を發表にしたものとの二種からなり、發病に先つ豫防注射を數回し、十五分後に發病藥を呑み三日間隔續行するものである同藥については目下衛生課の研究中であるから遠からず市民にも配布される筈である

合計

は三十四名で昨年の五月來續出五十八名に比すれば約四割減と云ふ、發病者は昨年の十二名に對し本年は十四

溫州蜜柑の研究で 博士になる田中教授

帝大教授會で論文が通過
氏の研究は世界的權威

【東京十六日發本社特電】臺北帝大農學部園藝學講座田中長三郎氏の溫州蜜柑研究論文は九日の東京帝大教授會を通過した、氏の論文は「溫州蜜柑特に其變異に就て」なる英文二冊に參考論文十六篇を綴へたもので我國に於ける最も重要な果樹溫州蜜柑に關するモノグラフである田中氏は九州福岡に田中柑橘試驗場を有し柑橘に關する研究では世界的な權威として學名を海外にまで轟かしてゐる、氏の論文は溫州蜜柑の起源に關する研究、分類學的研究、變種系統に關する研究の三部からなつて居り、溫州蜜柑栽培上エポック・メイキングな研究である

學理を實地に應用して欲しい

田中長三郎敎授の談

田教授が非常に熱心で私の方法を應用する事になり既に植付けて二、三年を經過してゐるが同地ではポンカン十倍增收計畫を立て三十萬圓のものを三百萬圓に增收せやうと目下殺りに努力中である、尚この研究の爲めには米國政府の外に文部省の研究補助、九州大學の援助及び臺北帝大が出版費を支拂して呉れたいろ〳〵な色々な恩典のあつた事について感謝してゐる次第である

暑さ知らずのエロ體操

【ロンドン電聯合】仁丹賣美より健康美をと、標語のもとにロンドンに本部を持つ婦人健康美協會では過般ロヤル・アルバート・ホールとハイド・パークで協會の誇る健康美指導の實際運動を一般に公開した部分的にではあるがかくして現代人の學の健康美が得られるとあれば安價なものだ、當日はロヤル・アルバート・ホールに於ける公開

始政記念日に 東京で臺灣の夕

AKで中繼放送

△ラヂオの非常美容子、南部タカネ、關屋子△舘鶴、吾山せい子△落語　柳家金語樓△講談　大島伯鶴△浪曲　廣澤虎造　田中地獄耳それ〳〵一流の名家、新人の人氣者揃ひで臺灣の紹介に努める外映畫では臺灣の旅、仲び行く臺灣等が映寫される

關東局中央放送局ではこの記念的な催しを夜間最適の全プロに組んで遠く臺灣への中繼放送は勿論、全國に向つて臺灣を呼びかけることに決定した

農學博士になる田中教授

始政記念祝賀 臺灣軍軍歌紹介 映畫會

時、十七日午後七時半より
所、臺北新公園廣場（雨天順延）

映畫　皇后陛下傷病兵御慰問
　　最近到著の軍事映畫
臺灣軍軍歌紹介映畫
無理矢理ロッキー破り其他

新作臺灣軍軍歌は臺銀電氣營業部にて作製紹介す

主催　臺灣日日新報社
後援　臺灣軍司令部

都市對抗野球

臺北と高雄 いよ〳〵決戰

臺北代表決まつて

【新竹電話】新竹陸上競技大會を十九日午前八時半より公園グラウンドに於て擧行するが當日の參加申込は左の如し

△高雄商業團△各學校會團△醫院團△警察團△各官衙會團△選手の應援團△臺北第一高女團△臺北第二高女團△臺北第三高女團△臺北第一中學團△臺北第二中學團△臺北第三中學團△臺北工業團△臺北商業團△臺北師範團△臺北高等學校團△臺北帝大團△オールド臺灣會△一般團體

梅檀社作品展

【新竹電話】新竹梅檀社第三回作品展覽會は總會二十四日より三日間博物館にて開催することになつた、從つて同會員の出品點數は二十日迄とし出品票は當日會場にて發行する筈で入場式次第方の如し

少年刑務所の 水浴場落成

【新竹電話】新竹少年刑務所では受刑者に對する衛生の一方法として盛夏の候を期し水浴場を設置したが、此の程工事中のところ今回愈成したので十七日午後一時より開場式を擧行する

クールベー濱の 地曳網漁業

條件附で許可

【基隆電話】基隆市濱町クールベー濱を本場とする地曳網漁は昨年八月五ケ年の期限が切れて以來紛亂作業及び船舶航行上非常に支障を來すとの理由の下に組合側に於ては水上警察官署當局の反對に會ひ遂に許可申請を取消したが、最近に至り再び許可申請の手續をなしたが、當局は左の如く決定を見た

一、漁業者百餘人中名共同經營の一名が組合に對する故意前通り漁業許可相成りたしと申請書を提出して來た、關係方面でも總々反對の結果長年の歴史もあり又多數の漁民の生活問題もあるので漁業及船の新旧を問はず漁業を許さざる事

二、小區域において一組づつ漁業を行ふ事を條件として許可する事となつた、社團法人基隆漁業組合の組織と漁船の統一と漁業の改善

狹めら　れ狹に漁船の出し入れその他の點は全く手がつけられぬ狀態である、このままでは將來各々の生活に及ぼす影響が甚大である故この點重ねて考慮の上何とか改善して呉ひたいとこの程代表者が出願陳情に及んだ

名曲レコード鑑賞

台組成さる

世界的に網を張つた 幼兒誘拐團を檢擧

上海工部局の手で

【上海十五日發本社特電】過般一連捕さ　れた、朝鮮人團體の一味は世界的に網を張つた幼兒誘拐團であつた事が判明した、此の團體は

私の改良

した當初か補ふ付けられてゐた同政府は兎に角所定の學理を活用しと依て實地を踏やうとし自分に對しても時間と金子とを充分に與へてくれた、福岡の田中柑橘試驗場は柑橘人人になつてゐるが自分が當局に當り年に一萬二千圓の研究の施設に關けてゐる、と柑橘關係の爲めに必ずや出來得る限りの援助を與へてゐる、私の柑橘研究に關する研究は實に多年の歴史もあるので實地及船の新旧を問はず漁業を許さざる事

學理を實地に應用して欲しい

田中長三郎敎授の談

ラバの溫州を通つて見ると同い面積に

三校聯合の學生相撲

十八日新公園で

北商、北工、北一師三校聯合相撲大會は十八日午後一時から新公園土俵に於て擧行されるが、取組及び選手は左の如くである（雨天順延）

北商―北工、一師―北商、北工―一師（北商）溝田、本田、飯塚、西

天氣概況（十六日）

▲天氣概報（十七日）

北部地方　南部の風強く曇後時々晴れ

各地氣溫（十七日）

	基隆	臺北	新竹	臺中	嘉義	臺南	高雄	恒春	澎湖
午前九時	二六・〇	二六・〇	二六・〇	二六・〇	二六・〇	二六・〇	二六・〇	二六・〇	二六・〇
午後一時	二六・〇	二六・〇	二六・〇	二六・〇	二六・〇	二六・〇	二六・〇	二六・〇	二六・〇
午後九時	二六・〇	二六・〇	二六・〇	二六・〇	二六・〇	二六・〇	二六・〇	二六・〇	二六・〇
最高	二六・〇	二六・〇	二六・〇	二六・〇	二六・〇	二六・〇	二六・〇	二六・〇	二六・〇
最低	二六・〇	二六・〇	二六・〇	二六・〇	二六・〇	二六・〇	二六・〇	二六・〇	二六・〇

商況（十六日）

米況

正米市況（前場）
出廻期に當限市況やゝ高し
▲一期建米　限　先　限
開　七・〇〇　六・九五
高　七・〇二　六・九九
安　六・九三　六・九〇
終　七・〇〇　六・九四
▲中期米
開　六・九四　六・九九
高　六・九五　七・〇〇
安　六・九九
終　七・〇〇
▲前場
東京期米
開　二五九　二六二　二六三
高　二五九　二六二　二六三
安　二五九　二六二　二六三
終　二五九　二六二　二六三
神戸期米
開　二四九　二五二　二五三
高　二四九　二五二　二五三
安　二四九　二五二　二五三
終　二四九　二五二　二五三
大阪期米
開　二四九　二五二　二五三
高　二四九　二五二　二五三
安　二四九　二五二　二五三
終　二四九　二五二　二五三
▲後場
東京期米
開　二五九　二六二　二六三
高　二五九　二六二　二六三
安　二五九　二六二　二六三
終　二五九　二六二　二六三
神戸期米
開　二四九　二五二　二五三
高　二四九　二五二　二五三
安　二四九　二五二　二五三
終　二四九　二五二　二五三
大阪期米
開　二四九　二五二　二五三
高　二四九　二五二　二五三
安　二四九　二五二　二五三
終　二四九　二五二　二五三

刀劍類を廉賣

本社講堂で展觀

東京刀劍商組合第一回即賣會は來る十七日から三日間本社三階講堂で刀劍、長短劍多數の陳列をする、今度持參した刀劍は相當多數で日本刀を中心に仕込んだものもあり、總て實用を主として居るが臺北の陳列が初めて、市内部に於ても

富島靖氏耳鼻科醫院を開業

總督府醫院耳鼻咽喉科醫長富島靖氏は今度官醫を去り七月早々臺北京町に耳鼻咽喉科醫院を開業することとなつたが氏は大正十三年臺北醫學專門部の講師に聘せられ同年十月耳鼻咽喉科醫院の開院と共に同科主任となり昭和五年九月醫學の學位を得六年一月耳鼻科醫長に昇進本年二月醫院長に任ぜられ今日に至つた人で本年三月醫院で官地拂下を願出でゝ居り、これが許可あり次第新築移轉する筈である

天氣概況（十六日）

島内共に晴曇半々で稍暑しとなつて居ります

臺北寫眞業組合の撮影奉仕デー

◇始政記念を祝して特に當日限り割引恩謝◇

小判	合判	中判	大中判	二ツ切	八ツ切	四ツ切
一・〇〇	一・五〇	二・〇〇	二・五〇	四・〇〇	七・〇〇	

芳乃館前　岩松寫眞館　電話一六二一番
榮町四丁目　鎌田寫眞館　電話二〇〇五番
新起町（本願寺前）　家庭寫眞館　電話一八四八番
榮町一丁目　倉橋寫眞館　電話七一八番
榮町四丁目　安武寫眞館　電話三〇七二番
本町樂天地　小柳　輝眞館　電話一六〇五番
本町一丁目　遠藤寫眞館　電話二九八番
京町二丁目　江藤寫眞館　電話九九七番
建成町一丁目角　眞開寫眞館　電話二八四八番

許特賣專
陸と海に養に
アベリー
各國著名藥店に販賣す
詳細說明書進呈
粉末アベリー
液肥アベリー
錠劑アベリー
注射用アベリー
第一製藥株式會社
東京市日本橋區江戸橋三丁目
大阪市東區備後町二丁目

謹製
作歌　台灣軍
軍歌　臺灣軍の歌
吹奏樂　臺灣の思ひ出
作曲　陸軍戸山學校
演奏　軍樂隊
　　合唱隊
是非!!
家庭にせよ
學校第一線の
器樂と合唱を
パーロホン　レコード

臺北寫眞業組合の撮影奉仕デー

◇始政記念を祝して特に當日限り割引恩謝◇

小判	合判	中判	大中判	二ツ切	八ツ切	四ツ切
一・〇〇	一・五〇	二・〇〇	二・五〇	四・〇〇	七・〇〇	

芳乃館前　岩松寫眞館　電話一六二一番
榮町四丁目　鎌田寫眞館　電話二〇〇五番
新起町（本願寺前）　家庭寫眞館　電話一八四八番
榮町一丁目　倉橋寫眞館　電話七一八番
榮町四丁目　安武寫眞館　電話三〇七二番
本町樂天地　小柳　輝眞館　電話一六〇五番
本町一丁目　遠藤寫眞館　電話二九八番
京町二丁目　江藤寫眞館　電話九九七番
建成町一丁目角　眞開寫眞館　電話二八四八番

純良　アイスクリン
本店
十七日・十八日・十九日の三日間
京町　勝山の大奉仕
小判　一・〇〇
中判　一・二〇
大中判　二・〇〇
六月十七日・十八日・十九日三日間限午前九時より午後六時まで當日社二階講堂にて
某家御依托ニヨル處分品モアリ
刀劍　仙堤
軍刀・書畫及小道具
驚異的最低價格正札附大賣立
主催　伊波李園郎本店

殘月譜（206）

志乃田ゼ司作
猪水三重三畫

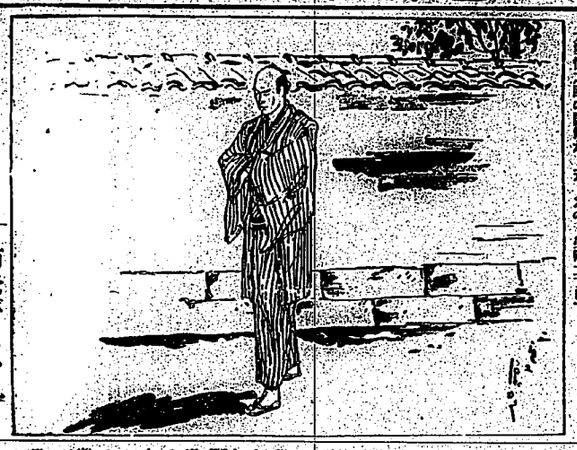

人事錯綜（一）

土平土らし　野郎大家振の脇で敲いて居る

「はて？」

と臙二は考へ込んだ。

「若い三つたが、もしや？」

あの、自分の腎か、尋ねて來たのではなからうか。

「うだ、もう、みん成人した筈だ」

臙二は、それを聽くと感慨無量だつた。

臙二を連れて、ぼつり、ぼつり、家を出てから、知らぬ間に、解放に、ぼつり、ぼつりとなつてしまつた。

あの頃の臙二、臙之助のことも、ぼんやりと、思ひ出されて來た。

「おぢやま」

臙か、妹分代が生存中には、一體は自分を、さう呼んでくれたことがあるやうな氣がする。

もしか、臙二には、臙之助が、墓參を吉祥正右衛門の門口へ殘りつけて逃げた夜のことを思ひ出した。

「仇の子です！」

と正右衛門に、はつきり云つた其の言葉の調子迄を、自分は、ちやんと聽えて居るではないか。

あれから、知らぬ間に月日が經つてしまつた。

あの子は何所であつた。だからあの夜のことも、此の臙三が金を貰つたことも、刀を貰つたことも覺えて居るであらうか、いや〳〵、城下の子供だ、まだ〳〵、覺えはあるまい、けれども、もしか、養父に聞いたかも知れない。

「臙いおぢさんだよ」

そんな臙梁を植つけて居たら、やり切れない。

ああ！どうでもいい、臙之助方の養族が、どうか二人の中の一人であつて欲しい。

吉次であつたら——

盛場な、軽かな、おとなしかつた小さい頃が、臙三には偲ばれる。

「おぢやま」

臙か、妹分代が生存中には、一體は自分を、さう呼んでくれたことがあるやうな氣がする。

もしか、臙二には、臙之助が、墓參を吉祥正右衛門の門口へ殘りつけて逃げた夜のことを思ひ出した。

「仇の子です！」

と正右衛門に、はつきり云つた其の言葉の調子迄を、自分は、ちやんと聽えて居るではないか。

あれから、知らぬ間に月日が經つてしまつた。

あの子は何所であつた。だからあの夜のことも、此の臙三が金を貰つたことも、刀を貰つたことも覺えて居るであらうか、いや〳〵、城下の子供だ、まだ〳〵、覺えはあるまい、けれども、もしか、養父に聞いたかも知れない。

「臙いおぢさんだよ」

そんな臙梁を植つけて居たら、やり切れない。

ああ！どうでもいい、臙之助方の養族が、どうか二人の中の一人であつて欲しい。

「儲もの袋を取つたな、醫等に自ひたくなつて來たのだから」

臙か四月の末だつたと思ふ、僕が築間二丁目で

想ひ出づるまゝ

銀幕に踊る人々（一）

……臺灣プロをめぐりて……

會田しへい

市營バスを待つて

立つた男がある、聞つてみると昔さんぢやないか

云つた男がある、聞つてみると昔のダブルブレストに昔のソフトを著たダンデイ

やあ、太郎さんぢやないか、何時此地へ來たのだい

といふ感激があつて僕と安藤太郎君とは十一年目に感激會したのであつた。その時僕のステッキがどうしたかして、M.B.K.が一錢だつたが其は問題ホールにステップを踏みに行くといつて聞れてしまつたので

僕と安藤君とは明治中學の

級友

ノーマルな

コースを辿つてゐれば彼も今頃は高等學校から法門を經て高文でもパスしてお役人になつてゐたかも知れないが彼の天分と誠々たる識見は彼に幸ひしなかつたのか幸ひだつたのか知らないが兎も角活動屋（彼は自ら活動屋といふ）になつてしまつたのだから人生て今更ながらビールの泡のやうなものだと思ふ、臺北中學時代臙白小僧だつた彼と僕とを繋ぐグループに付ては個分感慨白いお話もあるが

昔を思ひ出

してお互に笑ひ合つたのが數大正十一年の春であつた、神田驛ケ原下であつたと思ふ、彼はその年明治中學になるため上京して來たのだ、僕は丁度その年の三月高等學校の入學試驗に落第して下宿屋の二階で鬱々として日を送つてゐた時分だつた、彼と僕とは直ぐ友人同志になつた、同郷君は當時日本長距離選手として知られた金栗四三氏（現在師範學校の體育部長）に私淑してゐる、僕に日本長距離選手になるんだと言つてゐた、彼と僕とが臺北一中、臺南の臺灣勸業銀行臺北中學校第二部の生徒になつて金銅六つ白い制服を著たのが大正七年だつたから十五年前だ、クラスも同じで臙か悉才組と「ハ」組だつた西組だつたと思ふ、古山、吳、柴田、鹽崎、古野と云つた悉才組に交つて彼も二十數番かの順位に居た

明治中學の

制服を著てゐた時分と少しも變つてゐなかつたが彼と僕とが交つて語つてゐるのも學時と少しも變つてゐないと言つてゐた、彼と僕とが臺北一中、臺南の臺灣勸業銀行臺北中學校第二部の生徒になつて金銅六つ白い制服を著たのが大正七年だつたから十五年前だ、クラスも同じで臙か悉才組と「ハ」組だつた西組だつたと思ふ、古山、吳、柴田、鹽崎、古野と云つた悉才組に交つて彼も二十數番かの順位に居た

ノーマルな

コースを辿つてゐれば彼も今頃は高等學校から法門を經て高文でもパスしてお役人になつてゐたかも知れないが彼の天分と誠々たる識見は彼に幸ひしなかつたのか幸ひだつたのか知らないが兎も角活動屋（彼は自ら活動屋といふ）になつてしまつたのだから人生て今更ながらビールの泡のやうなものだと思ふ、臺北中學時代臙白小僧だつた彼と僕とを繋ぐグループに付ては個分感慨白い話もあるが

昔を思ひ出

してお互に笑ひ合つたのが數大正十一年の春であつた、神田驛ケ原下であつたと思ふ、彼はその年明治中學になるため上京して來たのだ、僕は丁度その年の三月高等學校の入學試驗に落第して下宿屋の二階で鬱々として日を送つてゐた時分だつた、彼と僕とは直ぐ友人同志になつた、同郷君は當時日本長距離選手として知られた金栗四三氏（現在師範學校の體育部長）に私淑してゐる、僕に日本長距離選手になるんだ

漢文臺灣日日新報

四頭政治統一問題
以外務陸軍意見爲基礎
本月中一致來月中閣議

十六日東京電。滿洲四頭政治統一。政府務速實現。署署準備。今者以外務陸軍兩省一致意見爲基礎。兩省再與拓務省。折衝事務。大體今月中。可見意見一致。來月初。附諸關係五省會議。來月中旬頃。開諸閣議。而外務陸軍之間最近空氣如左。

一、不川總督。或都督之制度成名稱。
一、其省班爲關東軍司令官。仍總其名稱。
一、軍司令官之下。設政務部。司令關東廳事務。滿鐵行政事務。外交等。
一、政務部首班。爲親任武官。
一、滿鐵爲企業會社。
一、關東廳。改肆政務部。爲關東州內一地方廳。
乘此統一之機。改滿東軍司令官爲陸軍大將。軍參謀長爲中將之議。猶依然有力云。

中外要電
兩法律案公布實施

政府路臨時議會通過二法律案。即一、關稅定率法中改正法律案。一、鹽入稅從價法律案。去十五日。奏請御批。十六日。以官報公布。即日實施云。

郵貯降利與遞信

日銀降利。東京市中金利亦相繼降下。或謂於是而科今秋。郵便貯金降利或當實現。遞信當局。至木月末。或決定態度云。

廬山會議決定重事
各要人或歸香或赴滬

十九日南京電。廬山會議。雖文幹。顧維鈞出席。均當已見決定重事。但不便言。汪兆銘等。十六日與京滬氏乘飛行機。直赴上海云。

龍山老松兩校
臨海教育
限至廿日聲明

臺北市小公學校及臨海教育。小學校。將自七月十日起。在某隆海水浴場。公學校自七月十一日起至八月五日之間。在淡水公學校舉行。就中龍山老松兩公學校。決定於淡水海水浴場舉行。四學年以上男女兒。皆可參加。七月十六日午前八時十分臺北

廿七日入京
聯盟調查團

十五日北平電。聯盟調查團。來二十二日樣平。沿京山線。經朝鮮渡日。到東京。途中不會人。一路直行。二十七日。合著京云。

臺南久雨
農物被害

臺南市附近。自去二日降雨。而量九百。各有百粍以上至十四日。計有五百五十粍以上。而降雨仍不歇。爲州下斗六。虎尾方面旱季蓬萊種。未收穫之處。尚有相當面積。且刈取後。尚有相當面積。恐至發芽。其他今春蓬萊種之播種。初科有豐收至某程度者。尚有相當未收穫之處。此其被害。亦應不少。一面臺製製糖。亦因不能乾燥現在受二重損失。要因雨期早于例年。約爲久雨。故農家頗受打擊云。

南部蓬萊米
品質意外佳良
改定格差

臺灣正米市場。來十八日午後二時半。將開役員會協議南部蓬萊米格。付改定之事。蓋南部蓬萊米。低於北部米二十錢。低於中部米三十錢。惟虎尾斗六兩部產米。與中部產同質。近因南部米品質意外良好

臺中刑務所
腸疫再發
大舉消毒

臺中刑務所。前頃。由四人中。發生腸疫。因無傳染病室。乃收容于臺中醫院治療中。同所現在。因人七百餘名。深恐傳染他囚人。乃對所內消毒。調查發生徑路。豫防注射等。嚴戒。不料于十四日。再發生一患者。立將所內大消毒。並豫防注射等。而十日發生患者。乃與前日罹病囚人同室。于去二月。由臺北刑務所。兩人同時轉送臺中刑務所者。以其時日經過觀之。知係在臺中刑務所內傳染者。第七百餘人大衆。以外不發生新患。殊難豫斷。故山田所長以下

可得廿五名乃至五十名
安達氏謀組新黨

十六日東京電。安達謙藏氏。隱民政黨以來。超然靜觀。最近渙然而起。斡合各方面同志。組織新黨。陰爲準備。其前哨戰。爲最近民政黨內。表現之所謂安達復黨運動。若擬總裁。並元閣僚等。首腦部。網對反對之底向。牢不可破。復黨希望連判狀。連署六、七十名。七將總裁。迫之再考。無效已明。此中最強硬論者。勢且一轉參加新黨運動。山道襄一。古屋慶隆。伊豆富人諸氏。爲急先鋒。以預備機。該派所料。至少亦不下二十五名。爲交涉團體。苟得順調。可以斡合四五十名。爲有力第三黨。目下著々準備。如急而進定。撤收臨第四號。即告日本人等地。即日引揚。

高雄豪雨慘狀
稻穗倒伏粟粒發芽
農民哀泣至有自殺者

高雄地方。自本月初旬以來。連日降雨。而時適旱。米收穫期。農家大衆打歡。聞如臨山郡下仁武庄農民中。爲此久雨。收穫粟不能乾燥。以致契約粟八千斤。不能授受。至有因是查公園地及別莊竝住宅地。而檢查公園計畫。招聘斯界權威者之前復興局折下技師已作成大體案。然于實際上。多有不備之點。爰于十五日午前十一時。會集元內務部長。前川土木課長。玉手地方課長。七星郡守代理吉森庶務課長其他方課員。在知事公室就前記土地處分其他。種々協議。至正午決定面散。午後二時半。將開役員會協議南部蓬萊米格。付改定之事。蓋南部蓬萊米。低於中部米二十錢。低於北部米二十錢。惟虎尾斗六兩部產同質。近因南部米品質意外良好故農家頗受打擊云。

南部蓬萊米
品質意外佳良
改定格差

臺灣正米市場。來十八日午後二時半。將開役員會協議南部蓬萊米格。付改定之事。蓋南部蓬萊米。低於中部米二十錢。低於北部米二十錢。惟虎尾斗六兩部產同質。近因南部米品質意外良好

舊陸軍用地
處分磋商

中瀨臺北州知事。前頃視察北投舊陸軍用地。而檢查公園地及別莊竝住宅地。招聘斯界權威者之前復興局折下技師已作成大體案。然于實際上。多有不備之點。爰于十五日午前十一時。會集元內務部長。前川土木課長。玉手地方課長。七星郡守代理吉森庶務課長其他方課員。在知事公室就前記土地處分其他。種々協議。至正午決定面散。午後二時半。將開役員會協議南部蓬萊米格。付改定之事。蓋南部蓬萊米。低於中部米二十錢。低於北部米二十錢。惟虎尾斗六兩部產同質。近因南部米品質意外良好故農家頗受打擊云。

南部蓬萊米
品質意外佳良
改定格差

臺灣正米市場。來十八日午後二時半。將開役員會協議南部蓬萊米格。付改定之事。蓋南部蓬萊米。低於中部米二十錢。低於北部米二十錢。惟虎尾斗六兩部產同質。近因南部米品質意外良好

地方長官大異動
卜來廿日及部長

十六日東京電。齋藤內閣最初地方長官大異動。經過內務次官。作得成案。政民兩派。竝各方面。種々策動。遲延決定。恐念提攜惡化。內務首腦部。斷然決定此際排去群議。至急決定。翻次官。兩三日中。且以案示山本內相。聽爲決裁。內相之意。得政友會方面諒解。結局過二十日。斷行。將都長級異動云。

誠於北部二十錢。未免虐待。故欲改定云。

臺中刑務所
腸疫再發
大舉消毒

臺中刑務所。前頃。由四人中。發生腸疫。因無傳染病室。乃收容于臺中醫院治療中。同所現在。因人七百餘名。深恐傳染他囚人。乃對所內消毒。調查發生徑路。豫防注射等。嚴戒。不料于十四日。再發生一患者。立將所內大消毒。並豫防注射等。而十日發生患者。乃與前日罹病囚人同室。于去二月。由臺北刑務所。兩人同時轉送臺中刑務所者。以其時日經過觀之。知係在臺中刑務所內傳染者。第七百餘人大衆。以外不發生新患。殊難豫斷。故山田所長以下

可得廿五名乃至五十名
安達氏謀組新黨

十六日東京電。安達謙藏氏。隱民政黨以來。超然靜觀。最近渙然而起。斡合各方面同志。組織新黨。陰爲準備。其前哨戰。爲最近民政黨內。表現之所謂安達復黨運動。若擬總裁。並元閣僚等。首腦部。網對反對之底向。牢不可破。復黨希望連判狀。連署六、七十名。七將總裁。迫之再考。無效已明。此中最強硬論者。勢且一轉參加新黨運動。山道襄一。古屋慶隆。伊豆富人諸氏。爲急先鋒。以預備機。該派所料。至少亦不下二十五名。爲交涉團體。苟得順調。可以斡合四五十名。爲有力第三黨。目下著々準備。如急而進定。撤收臨第四號。即告日本人等地。即日引揚。

臨海教育
限至廿日聲明

臺北市小公學校及臨海教育。小學校。將自七月十日起。在某隆海水浴場。公學校自七月十一日起至八月五日之間。在淡水公學校舉行。就中龍山老松兩公學校。決定於淡水海水浴場舉行。四學年以上男女兒。皆可參加。七月十六日午前八時十分臺北

龍山老松兩校
臨海教育
限至廿日聲明

臺北市小公學校及臨海教育。小學校。將自七月十日起。在某隆海水浴場。公學校自七月十一日起至八月五日之間。在淡水公學校舉行。就中龍山老松兩公學校。決定於淡水海水浴場舉行。四學年以上男女兒。皆可參加。七月十六日午前八時十分臺北

廬山會議決定重事
各要人或歸香或赴滬

十九日南京電。廬山會議。雖文幹。顧維鈞出席。均當已見決定重事。但不便言。汪兆銘等。十六日與京滬氏乘飛行機。直赴上海云。

新竹第二公
保護者開總會
期請願漢文

新竹二公保護者總會。去十一日午後一時起。開於同校教室。幹事鄭大明氏

在臺諸華僑發起
設法使上海歌女團
搭來廿日便船歸去
領事館袁副領事談

上海程芳歌女團一行。爲省山丰事川村公校長。對慰北投舊蓉芳李菜碑氏之招。由臺南大柯氏副。引率來臺。此間達地之交涉。人數過多。衝李拒絕。乃由柯氏。代爲磐旋。租借於永樂座前。一面當大溪公學校副遵。吳德灰氏指導之下。開始授業云。

阿里山奮起湖
隧道復舊開通

舊報阿里山線奮起湖三十七條隧道。去十四日正午

吐瀉疫流行地
十七日指定爲上海

上海虎列拉吐瀉疫。日漸蔓延猖獗。羅是疫者。既越四百名。聚向來之例觀之。流行之時。五六月。其傳染力最爲猛烈。九十兩月。則不甚猖獗。內地。本月二日。發見有自上海經由長崎歸東京之患者。乃大嘩。督府。亦自十七日起決定上海。爲虎列拉流行指定地。

東京復發
眞症虎疫

東京市外蒲田町新宿九六四番地服部鐵工場職工上條喜宜。年二十六。去十四日。決定爲眞症虎疫。流行之時。五六月。其傳染力最爲猛烈。九十兩月。則不甚猖獗。內地。本月二日。發見有自上海經由長崎歸東京之患者。乃大嘩。督府。亦自十七日起決定上海。爲虎列拉流行指定地。

東京復發
眞症虎疫

東京市外蒲田町新宿九六四番地服部鐵工場職工上條喜宜。年二十六。去十四日。決定爲眞症虎疫。

海山郡下
納稅表彰
及警官勤續

十七日始政紀念日。海山郡下受總督府及臺北州廳表彰者。有三峽庄長陳佛癡氏。以公務員納稅功勞者以五個年間諸稅。皆完納功勞者。各受總督表彰。

高雄豪雨慘狀
稻穗倒伏粟粒發芽
農民哀泣至有自殺者

高雄地方。自本月初旬以來。連日降雨。而時適旱。米收穫期。農家大衆打歡。聞如臨山郡下仁武庄農民中。爲此久雨。收穫粟不能乾燥。以致契約粟八千斤。不能授受。至有因是查公園地及別莊竝住宅地。而檢查公園計畫。招聘斯界權威者之前復興局折下技師已作成大體案。然于實際上。多有不備之點。爰于十五日午前十一時。會集元內務部長。前川土木課長。玉手地方課長。七星郡守代理吉森庶務課長其他方課員。在知事公室就前記土地處分其他。種々協議。至正午決定面散。午後二時半。將開役員會協議南部蓬萊米格。付改定之事。蓋南部蓬萊米。低於中部米二十錢。低於北部米二十錢。惟虎尾斗六兩部產同質。近因南部米品質意外良好故農家頗受打擊云。

舊陸軍用地
處分磋商

中瀨臺北州知事。前頃視察北投舊陸軍用地。而檢查公園地及別莊竝住宅地。招聘斯界權威者之前復興局折下技師已作成大體案。然于實際上。多有不備之點。爰于十五日午前十一時。會集元內務部長。前川土木課長。玉手地方課長。七星郡守代理吉森庶務課長其他方課員。在知事公室就前記土地處分其他。種々協議。至正午決定面散。午後二時半。將開役員會協議南部蓬萊米格。付改定之事。蓋南部蓬萊米。低於中部米二十錢。低於北部米二十錢。惟虎尾斗六兩部產同質。近因南部米品質意外良好故農家頗受打擊云。

南部蓬萊米
品質意外佳良
改定格差

臺灣正米市場。來十八日午後二時半。將開役員會協議南部蓬萊米格。付改定之事。蓋南部蓬萊米。低於中部米二十錢。低於北部米二十錢。惟虎尾斗六兩部產同質。近因南部米品質意外良好

臺南久雨
農物被害

臺南市附近。自去二日降雨。而量九百。各有百粍以上至十四日。計有五百五十粍以上。而降雨仍不歇。爲州下斗六。虎尾方面旱季蓬萊種。未收穫之處。尚有相當面積。且刈取後。未十分乾燥。恐至發芽。其他今春蓬萊種之播種。初科有豐收至某程度者。尚有相當未收穫之處。此其被害。亦應不少。一面臺製製糖。亦因不能乾燥現在受二重損失。要因雨期早于例年。約爲久雨。

臺灣日日新報

祝始政記念日

臺灣、便所、其他不潔の場所へは

強力性消毒藥 **福福乳劑** 發賣元 **南門藥局** 臺北兒玉町 電話一二五六三・一二五九四

東京サイン會社 滿洲光Bサイン 代理店 **共進商會** 臺北山本町一ノ一二四 電話二二〇八番

オフセット石版印刷 **田淵石版印刷所** 臺北山本町一ノ一二四 電話二二〇八番

神島兼吉 臺北山本町一ノ一二四 電話二二〇八番

臺北時計商組合

吾妻 臺北市日新町 電話二一〇八番

臺北人力車營業組合 **新起樓** 電話二〇一〇番

土木建築請負 林工務所 **林才** 臺北市下奎府町二ノ二一 電話二二六二番

臺北市榮町一ノ一 **山崎醫院** 電話一〇七番

土木建築請負 諸官衙御用達 **清勝商會** 臺北市西門町二丁目 電話七〇八番

臺北貸家業組合 臺北出張所 臺北市榮町一丁目一七番地 電話二二〇三番

臺灣料理 各種宴會 **新起樓** 電話二〇一〇番

愛國婦人會臺灣支部

臺北市公設 千歲町食料品小賣市場 **公商會員一同**

臺灣生命保險協會（イロハ順）

日本生命保險株式會社臺北支店
日清生命保險株式會社臺北支部
日華生命保險株式會社臺灣支部
東洋生命保險株式會社臺灣支部
常磐生命保險株式會社臺灣支部
千代田生命保險相互會社臺灣支部
第一生命保險相互會社臺灣支部
太平生命保險株式會社臺北支部
大正生命保險株式會社臺北支部
安田生命保險株式會社臺北支店
帝國生命保險株式會社臺北支店
共保生命保險株式會社臺北出張所
明治生命保險株式會社臺灣代理店
三井生命保險株式會社

臺北市新富町一五丁目 **臺北鐵道株式會社** 電話一七九〇八番

水は松 電九五一番

南人力車營業組合

田邊吳服店 電話八〇〇番

橫井石油店 電話四三、七六〇

光線印燈油 青蟬印輕油 金烏發賣元 揮發油 機械油 各種カーバイト 基隆市玉田町二丁目

竹村紙店 基隆市義重町 電話六四六番

水上回漕支店 電話二五一番 臺灣出張所 電話二〇八番

石堂壽一 電話六四六番

加藤豐吉 電話一一三番

谷山田商店 電話七九三番

臺北市北門町七番地

國際通運株式會社臺北支店

日本郵船會社用達 基隆市旭町二丁目

木村商店 電話一一二番

本島を引揚げ南支南洋に進展し放山に蹦跚せられんとする志士仁人は其地方の圖書館に對し記念として多少に拘らず圖書の御寄贈を希ふ

基隆 石坂莊作

基隆吳服商組合

岸田吳服店
松井吳服店
かま谷吳服店
かね山吳服店
稻田吳服店
近江屋吳服店

金瓜石鑛山株式會社

海水浴は基隆ベー日の清遊は **川上記念館**（新館）にて 中食に森永の菓子と菱團子水物附にて五十錢

國產 **森永ミルク**

臺北州七星郡松山庄松山三二番地ノ二 **松山自動車株式會社** 社長取締役 五十嵐岩二 電話三、〇二〇番

海水浴場 家族的保養所 **平和湯** 電話四八九番

基隆驛前 **港湯** 電話五六四番

櫻井印刷部 臺北市玉田町 電話二、八番・二〇〇番

御料理 **東家** 臺北市榮町 電話五四三・三〇七番

臺灣肥料株式會社

今岡德藏

基隆驛前 **國際通運株式會社基隆支店**

新高新報社印刷部 電話五五七番

基隆信用組合

基隆劇場株式會社 **基隆劇場** 電話一三二番

基隆公會堂食堂

基隆貸座敷組合

基隆宿屋同業組合

基隆料理屋組合

基隆飲食店組合

大日本氷製 **基隆仲買人組合**

基隆市撞球營業組合

基隆市田寮町天神橋脇 電話九六二番 **下地寫眞館**

七 船具金物商 **角谷定吉商店** 電話一五番

基隆 **近江時五郎**

高雄醫會

尾上醫院 電話一、六五一番
渡邊醫院 電話一、五〇六番
若宮醫院 電話一、五六五番
小出醫院 電話一、五八番
海老名醫院 電話一、一三四番
仲村醫院 電話一、三一二番
右田醫院 電話一、五三四番
島田醫院 電話三、一七八番
日置醫院 電話三、一七八番

高雄製氷株式會社 高雄市 電話二番 港町貯氷庫 電話三〇一八番

高雄土木建築請負業組合組合員一同

高雄州青果同業組合 電話三、〇六〇〇番

臺灣鐵工所 高雄市 電話 代表番號 三、二八〇番

高雄魚市株式會社

小林儀三郎 高雄市

中村一造 高雄市

泉芳德 高雄市

大坪與一 高雄市

高木拾郎 高雄市

高雄材木商組合

陳啓峰 高雄市

高雄市苓雅寮 **陳啓貞**

高雄 **陳中和物產株式會社** 電話 本社 一、一七〇番 工場 一、一〇九番

高雄貸座敷兼料理屋組合

高雄土木建築請負業組合組合員一同

臺北市北門町七番地

國際通運株式會社臺北支店

臺灣運輸株式會社 高雄市新濱町二丁目四番地 電話 代表番號 二、二六〇番 營業所 二、二〇八番 出張所 二、二八五番

臺南市明治町二丁目 **筆一** 電話三四七番

臺南貸座敷組合

臺南市花園町 御料理 **鶯** 電話四〇九番

臺南市本町二丁目 御料理 **松金旅館** 電話一二二番

臺南市明治町 御料理 **小梅園** 電話二二七番

臺南市明治町二丁目 御料理 **一** 電話三四七番

臺南州自動車協會公認 臺南自動車講習所 臺南市榮町一丁目

諸機械建築商 **吉田商店** 臺南市本町二丁目 電話五六一七番

代理店 臺南市白金町 **幕內菊太郎** 電話二二番

臺南市役所御用 山下汽船株式會社 臺南市末廣町 電話 代表番號 二、二六〇番 營業所 二、二〇八番 出張所 二、二八五番

臺南市役所御用 大阪商船株式會社 臺南市末廣町 電話 代表番號 二、二六〇番 營業所 二、二〇八番 出張所 二、二八五番

臺南市役所御用 日本郵船株式會社 臺南市末廣町 電話 代表番號 二、二六〇番 營業所 二、二〇八番 出張所 二、二八五番

臺南市役所御用 臺灣海運倉庫株式會社 臺南市末廣町 電話 代表番號 二、二六〇番 營業所 二、二〇八番 出張所 二、二八五番

臺南市役所御用 臺灣運輸株式會社 臺南市末廣町 電話 代表番號 二、二六〇番 營業所 二、二〇八番 出張所 二、二八五番

臺南市役所御用 臺灣倉庫株式會社 臺南市末廣町 電話 代表番號 二、二六〇番 營業所 二、二〇八番 出張所 二、二八五番

臺南市役所御用 臺灣通運株式會社 臺南市末廣町 電話 代表番號 二、二六〇番 營業所 二、二〇八番 出張所 二、二八五番

**臺南市役所御用 臺灣倉庫運輸

始政記念日の意義

民福の確保された記念の日

一

いろ〳〵の意味で本日の始政記念日は意義が甚だ深いやうだし、又事實において大いに之を深からしめる必要があると思ふ。その第一は、始政記念日といふ意義として重大なる行事を行ふことの可否論に對し中川總督が率先において實施なる意見を下したことだ。日本の手で臺灣に正しい政治が行はれるやうになつて以來毎年此日は幸福と安寧とを増加して來た。それは何れも争はれない事實である。從つて本日は政府の全住民に取つて幸福と安寧とを擁護した好の記念日であるのだ。扨ういふ意味で中川總督は、此のやうについて昨日のわからぬ始政記念日排撃論者の論をそのの實事に駁撃してゐる。

二

その二は、この始政記念日に當つて新總督が著任することである。總督の著任は、新總督自身にも、又全島民にも一種の緊張時代のやうな實感を本島に再現させて貰ひたいことだ。

三

五年の交替は、官吏の更迭頻々として聞き、多數官吏は動揺と不安とで仕事が手に付かず、從つて各大切な施策、交通、文化その他一般の施設上の活動は殆ど停滞して一年の半ばを過ぎるのである。この點は總督の著任を速かにし、又その施政方針を速かに發表して、官民の不安を一掃し、安心して各自の職務に精勵せしめることが最も必要である。

四

新總督は、その就任の際中宮御崩御の報に接して直ちに歸京の途に上られたが、その後本日の著任まで一ヶ月足らずの短日月の間に、總督の任期の長短や政策に就いて種々の臆測や政談が行はれたことは、總督として最も不快に感じたことであらう。人の和を得ざれば、如何に總督として最も力を盡さんとするも、その施政は何れも多くの效果を擧げ得ないことは、古今東西の歴史の證明するところである。又總督の著任を歡迎しつゝ特に同總督の注意を喚起したいものがある。總督本日の著任は、臺灣全島民に取つて總督の任期の長短や政策に動搖を與へる事なく、人の和を得、協力して施政に當ることを意味し、從つて總督の如く百年後に發表されるべき施政の基礎を築くことも言ひ、施政を統一して本島統治に當るべきことを誓つてゐる。その熱、その誠、その決意は何れも多とすべきものである。又邦家の爲に身を擲つて臺灣統治の任に就く者としては勿論うなくてはならぬ態度と考へる。而して吾人は茲に中川新總督の著任を歡迎しつゝ特に同總督の注意を喚起したいものがある。總督本日の著任は、臺灣全島民に取つて總督の任期の長短や政策に動搖を與へる事なく、人の和を得、協力して施政に當ることを意味し、從つて總督の如く百年後に發表されるべき施政の基礎を築くことも言ひ、施政を統一して本島統治に當るべきことを誓つてゐる。その熱、その誠、その決意は何れも多とすべきものである。又邦家の爲に身を擲つて臺灣統治の任に就く者としては勿論うなくてはならぬ態度と考へる。而して吾人は茲に中川新總督の著任を歡迎しつゝ特に同總督の注意を喚起したいものがある。

中川新總督を迎へて

總督任期間の暫に鑑みたい

この記念日を以て著任する中川新總督は、その就任の際中宮御崩御を通じて臺灣を治める期からも偲ぶ事を發動し、人の和を得、協力して施政に當ることを意味し、從つて總督の如く百年後に發表されるべき施政の基礎を築くことも言ひ、施政を統一して本島統治に當るべきことを誓つてゐる。その熱、その誠、その決意は何れも多とすべきものである。又邦家の爲に身を擲つて臺灣統治の任に就く者としては勿論うなくてはならぬ態度と考へる。而して吾人は茲に中川新總督の著任を歡迎しつゝ特に同總督の注意を喚起したいものがある。總督本日の著任は、臺灣全島民に取つて總督の任期の長短や政策に動搖を與へる事なく、人の和を得、協力して施政に當ることを意味し、從つて總督の如く百年後に發表されるべき施政の基礎を築くことも言ひ、施政を統一して本島統治に當るべきことを誓つてゐる。その熱、その誠、その決意は何れも多とすべきものである。又邦家の爲に身を擲つて臺灣統治の任に就く者としては勿論うなくてはならぬ態度と考へる。而して吾人は茲に中川新總督の著任を歡迎しつゝ特に同總督の注意を喚起したいものがある。

吹上御苑の水田で
聖上、水稻を御親栽
さのふ梅雨の晴れ間に

【東京十六日發電通】天皇陛下には十六日午後二時祈栃の梅雨晴の間を御利用遊ばされ、陛下には吹上御苑の水田に降立たせられ、御自ら苗葉を持たせられて御親栽午後四時に終らせられた

復興運動者に對し
幹部は強硬態度
反省を求め肯かれば
斷乎處分するに決定

【東京十六日發電通】民政黨は十六日正午から臨時常務會を開き、午後總裁以下出席第二次臨時議會對策を協議した結果、一、政府が議會の解散を決意するに至つた原因は、民政黨の政策遂行に對する妨害にあるとの點を明瞭にし、二、中小商工業救濟、三、生産擴充に關する諸般の施策を速かに實現せしむる方針を樹立し、之が實現に對する政府の誠意を認めざる場合は斷乎として之と對決する態度に出づべしとの基調の下に總裁以下出席者一致して之を了承し、尚ほ總裁は大體二段構へを以て臨むこととなつたが、この際に於ける黨内の動向を察知し、總裁の指導方針を確立するため、總裁は十七日午前十時より總裁室に於て、總裁以下幹部總出で懇談會を開くことゝなつた

民政黨で
幹部會
長橋臺灣内務部長を久安信（以上榮進）

【東京十六日發電通】民政黨總裁以下幹部は十六日午前十時より總裁室に於て、總裁以下幹部總出で懇談會を開き、安達總裁代理總裁の辭職に伴ふ後任總裁問題の處理に關し協議したが、十六日正午より内閣の内閣更迭問題に關聯して總裁以下幹部總出で懇談會を開くことゝなつた

榮進する人
復活する人
地方官の異動で

【東京十六日發電通】地方官の大異動は愈々十六日中に發行されるが、現在地方官中最も重要なる地位にあるものは、概ね留任の方針であるが、この際に於ける地方官の異動は、新總督の施政方針に基き、新總督の意を體して行はるべきものであるから、總督の意を體して行はるべきものであるから、總督の意を體して行はるべきものであるから、總督の意を體して行はるべきものであるから、

原案通り確定の
督府追加豫算案
總額百三十二萬餘圓

總額百三十二萬餘圓

有爵議員
候補者決定

【東京十六日發電通】貴族院議員互選會は十四日午前十時より會議を開き、法律第十六號を以て改正せられた貴族院令第二條第三項第四號の規定に依り、有爵議員候補者を選定したが、その結果は左の如くである

日本生絲の宣傳と
海外に新販路開拓
農林省が事務官技師を
今秋紐育に派遣

【東京十六日發電通】農林省では、今秋紐育に於ける日本生絲の宣傳並に新販路開拓の目的を以て、事務官技師一名を派遣することに決定したが、なほ同地に於ける生絲の需給狀況調査の爲、技師一名を派遣することゝなつた

拓相と農相
閣議で論戰
粟の關稅問題で

【東京十六日發電通】政府は十六日午前十時より閣議を開き、

首相を訪ひて
更迭の懇談

【東京十六日發電通】政友會の山口縣出身、前田國務、加藤久米四郎の三氏は十六日午前九時頃官邸に首相を訪ひ、地方官更迭に關する政友會の意向を述べ懇談した

内務省の
首腦部會議
農村救濟問題で

【東京十六日發電通】農村救濟に關する五省次官會議の結果各省に於て實行案を樹立することゝなつたので内務省では十六日午前十時より省内大臣室に首腦部會議を開き具體的關係ある土木、地方、社會三局に於て夫々實行案を作製し十八日午後首腦部會議を開きその實行方法を決定することに決した

野村中將
軍事參議官に
中將の儘二十七日頃

【東京十六日發電通】愛知縣知事正木清氏は、元貴族院議員故正木直彦氏の令息で、夙に學界に知られ、又内務省衛生局長、警視總監、内務次官、貴族院議員、臺灣總督府内務部長、臺灣總督府民政長官、樞密顧問官等を歴任し、大正十一年勅選貴族院議員となり、昭和二年十二月枢密顧問官に親任せられ、現在に至つてゐる

内務省の
首腦部會議
農村救濟問題で

【東京十六日發電通】農村救濟に關する五省次官會議の結果各省に於て實行案を樹立することゝなつたので内務省では十六日午前十時より省内大臣室に首腦部會議を開き具體的關係ある土木、地方、社會三局に於て夫々實行案を作製し十八日午後首腦部會議を開きその實行方法を決定することに決した

露支國交回復の
猛烈な運動開始
滿洲の失地回復のため
南京政府各方面と呼應

【東京十六日發電通】露支國交回復の猛烈な運動開始

内田滿鐵總裁
十九日退京
殘務整理で歸連

【東京十六日發電通】内田滿鐵總裁は愈々歸任の挨拶の爲め十九日午後一時半東京を出發、二十日午後一時半大連着の豫定で歸任することゝなつた

大土木事業
餘りに尨大
土木局案は實行困難

【東京十六日發電通】鹽原内務省土木局の大土木計畫は田總一郎政務次官以下の小委員會に一任されたが、その結果は大體二段構へを以て實行し、第一段は一ヶ年五十萬の收入を與へることを基礎としてゐるが、之に依れば第一ヶ年二億圓となり、そのためには一ヶ年四億圓以上の歳入を必要とし、三ヶ年繼續とすれば總額十二億以上となり、到底實行し得べき限度のものとなり、

報告書中の「勸告」
日支同時に發表
リ翁記者團に語る

【北平十六日發電通】リットン卿は十五日外人記者に語る

調査團は
廿一日北平發
支那側發表

【北平十六日發電通】調査團は二十二日北平發大連に赴き同地から海路滿洲に渡したとを滿鐵から發表された

リ翁の不信
滿洲國憤慨

【新京十五日發電通】リットン卿の滿洲國に對する態度は滿洲國民を憤慨に堪へざらしめ滿洲國各團體は大いに激昂し滿鐵總裁室までリットン卿の不信行爲を抗議するために殺到の形式でリットン卿は滿鐵總裁室に滿洲に對し放言つつある調査の實情ある事に關する事實を發表するに至つたことに對し滿洲國民は滿洲國の發展に對し何等かの關係あるにかかはらず

（第三種郵便物認可）　昭和七年六月十七日　臺灣日日新報　（金曜日）　第一萬一千五百六十二號　（三）

始政記念日に當りて

内務局長　小濱淨巖

臺南州官有地拂下げ　詐欺事件益々擴大

總督府土地係員も關係　白日下に暴露さるる醜官吏

高壓電流が地下に漏れ　水牛二頭と人間一人　咸電して眞ッ黒焦げ

旗山街溪州の百姓の奇禍

犬と猿のやうな　少年の喧嘩

片方は脾臟破裂で死亡

臺南州官有地拂下げ　詐欺事件益々擴大

總督府土地係員も關係

花蓮港の　記念祭

花蓮港の　篤行者表彰

始政記念日　名所スタンプ

花蓮港の　表彰

臺南州　納稅優良　街庄及功勞者

屏東街の　始政記念日

高雄州の　表彰者

臺南市五團體　今川知事を訪問

市勢振興につき　陳情

臺南水道沈澱池

竣功はおそらく十月頃か

臺南市の一軒屋　燒けらぬ間に燒け　燒跡から死體現はる

日くありさうな原因、目下取調中

嘉義牛稠溪畔の　内臺人亂鬪事件

本島人側八名檢擧　一件書類と共に送局さる

雨期に間に合はぬ　臺南水道沈澱池

竣功はおそらく十月頃か

嘉義牛稠溪畔の　内臺人亂鬪事件

本島人側八名檢擧　一件書類と共に送局さる

屏東市場擴上で　刑務所作品即賣

安保特命檢閱使　きのふ高雄著

高雄神社に正式參拜後　壽山登山高雄港を俯瞰す

堀田總長も列席し　全島運輸總會

盛況裡に原案可決　終つて勤續者を表彰

屋根裏から　ダイナマイト

嘉義郡警察課で發見

突如亭仔脚が崩れ　夕涼みの客四名

地上へ拋り出され二名は重傷　原因は雨で脚柱緩み（臺南）

南師卒業生學力補充講習會　來月開催

臺灣鳳梨　西勢工場落成

眠月の放火殺人事件　臺南法院で公判

督府會計團と　昭糖團試合　始政記念日に

嘉義郡甘藷增收　競作會　褒賞式

臺南市三團體　今川知事を訪問

市勢振興につき　陳情

屏東街納涼慶賀　期日延期か

臺南州の　表彰者

始政記念日當日

屏東街の　始政記念日

花蓮港木材で　現作業地裏山の　檜林拂下げ

目下關當局で調査中

臺中に　チフス發生

昨年よりも增加

嘉義の　始政記念　納涼賣出し

臺南州教育勅語　著表彰

臺南州刑事課と　協力捜査

高雄署の刑事　臺南で活動

新營郡の十圓札贋造と關係あり

今井廳長も出る　花蓮港ＡＢ野球戰

珍プレー續出せん

怪奇　な畑中の　しらぬ間に　燒跡から　死體現はる

屏東市場擴上で　刑務所作品即賣

南師卒業生學力補充講習會　來月開催

嘉義郡甘藷增收　競作會　褒賞式

屋根裏から　ダイナマイト

嘉義郡警察課で發見

突如亭仔脚が崩れ　夕涼みの客四名

地上へ拋り出され二名は重傷　原因は雨で脚柱緩み（臺南）

臺灣鳳梨　西勢工場落成

眠月の放火殺人事件　臺南法院で公判

督府會計團と　昭糖團試合　始政記念日に

臺中に　チフス發生

昨年よりも增加

嘉義の　始政記念　納涼賣出し

臺南州教育勅語　著表彰

臺南州刑事課と　協力捜査

高雄署の刑事　臺南で活動

新營郡の十圓札贋造と關係あり

今井廳長も出る　花蓮港ＡＢ野球戰

珍プレー續出せん

花蓮港木材で　現作業地裏山の　檜林拂下げ

目下關當局で調査中

大同生命　利益配當　最も有利な　大同特別養老保険　御加入者への利益配當　年齢相當料百円に付本年度配當金　滿二年經過の方……4円50錢　滿三年〃……9円00錢　滿四年〃……13円50錢　滿五年〃……18円00錢　（保險金平均五百圓）　通常定期保險金……保險金百圓ニ付金一円以上金十円迄　ナショナルランプ　自轉車、手提用には缺く可からざるナショナルの優秀品　使用前は必ず一度の點火試驗を乞ふ　松下電器製作所

月やく　流下の最良手當法　不安なとき、腰痛のとき、他の藥に效果なかつたお方は、この藥に效果なかつたお方は、この藥に效果なかつたお方は、この

祝始政記念日

新竹市尹　政所重三郎
新竹市南門外一　松橋達生
臺中市　坂本素魯哉
臺中市　大竹勇
臺中市　川島清
臺中停車場前　御旅館　千代乃家本店　電話五〇一番・一七一番
彰化街　御旅館　千代乃家支店　電話二一〇番
臺中市　和洋雜貨　貴田商店　電話二一番・二六番
臺中市　歐米雜貨　清水本店　電話一四六番
臺中市錦町二丁目　三　丸三大藥房　電話一三番
臺中市錦町二丁目　棚邊書店　電話一三九番
臺中市　照山昇
臺中市錦町二丁目　尚文堂印刷所　電話一一〇五番
竹南郡守　矢野謙三
庶務課長　高松清
竹南庄長　陳彥梅
頭分庄長　松隈梓
三灣庄長　廖華月
南庄長　張春亮
造橋庄長　徐阿山
後龍庄長　秋久
臺灣日日新報取次店　沼野作彌　電話五一八番
新竹市有限責任　新竹信用組合
新竹市　朱總成商店
新竹市　カフエー　ミドリ　電話五一三番
新竹市　新竹自動車商會
新竹市　土木請負業組合員　一同
新竹市　新竹電燈株式會社
新竹前驛作業國　國際通運會社新竹支店
新竹市　三　日東商船組大同運輸會社
新竹市　新竹拓殖軌道株式會社
新竹市南門外一　松橋達生
臺灣電力株式會社　司馬按建設所
臺中市　坂本素魯哉
臺中市　大竹勇
臺中市　川島清
臺中停車場前　御旅館　千代乃家本店　電話五〇一番・一七一番
彰化街　御旅館　千代乃家支店　電話二一〇番
臺中市　和洋雜貨　貴田商店　電話二一番・二六番
臺中市錦町二丁目　三　丸三大藥房　電話一三番
臺中市錦町二丁目　棚邊書店　電話一三九番
臺中市　照山昇
臺中市錦町二丁目　尚文堂印刷所　電話一一〇五番
臺中市　臺灣青果株式會社
臺中市柳町一丁目四番地　臺灣青果同業組合
臺中市　臺灣青果同業組合聯合會
臺中市錦町一丁目二番地　臺中市醫師會
臺中市錦町一丁目二番地　臺中實業協會工業俱樂部　電話六一七番
臺中市　吉田清治
南鈴木昌一
古市守虎
石宮尚武
津原武夫
坂武熊一
臺灣電力株式會社　司馬按建設所
臺灣電力株式會社　出張所
臺灣電力株式會社　大鹿林組東埔出張所
臺灣電力株式會社　道今組木屐噌出張所
臺灣電力株式會社　道今組高石組司馬按出張所
臺灣電力株式會社　鐵道工業鐵會社出張所
臺灣電力株式會社　大倉組鐵門牌潭作業所
臺灣電力株式會社　司馬按建設所
臺灣電力株式會社　出張所
臺灣電力株式會社　大鹿林組東埔出張所
臺灣電力株式會社　道今組木屐噌出張所
臺灣電力株式會社　道今組高石組司馬按出張所
臺灣電力株式會社　鐵道工業鐵會社出張所
臺灣電力株式會社　大倉組鐵門牌潭作業所
臺中市　浦里醫師齒科醫會（イロハ順）
臺中市　洽記商店　蔡秀清　電話一二三番
臺中市本町二丁目　日吉屋呉服店　電話九一六三四番
臺中市　負合貸切　二高自動車商會　電話一一四番
臺中市大墩一丁目　林方一番店　電話一六一番
臺中市　和洋紙文房具類　頃安開進堂
臺中市　印刷・紙器　水木本店　電話五四五番
臺中市　頃安印刷部　電話四三二番
臺中市　水木商店　電話七四番
臺中市　佐々木商店　電話五一番
臺中市　欧米雑貨　貴金屬類　書籍文具類　運動用具　小出商行　電話一二三番・二八四番・一六七番
臺中市　材木商　佐々木高雄支店　電話五一番
臺中市　佐々木商店　電話七四番
臺中市　佐々木嘉義出張所　電話五五〇番
臺中市　日本勸業銀行　臺南支店
臺南市　住中井清吉組　枝番
臺中市　今川淵　臺南　森萬吉
臺中市本町三丁目　越智商店　電話三八番・長三九番
臺中市　越智支店　電話一〇二三番
臺中市　越智支店　電話長三二番
臺中市　越智鐵工所　越智肥料部　電話一五六番・一〇〇〇番
臺中市　代理店　ラクレラック・ライオンの有名化粧品・石鹸
臺中市　ライオンの化粧品・歯磨
臺中市　ビスコの食料品
臺中市　森萬吉　臺南
臺中市　今川淵　臺南
臺中市本町三丁目　菓子と喫茶　トヽヤ　電話九三番
臺中市　現代學校用品　竹中商行　電話一三七番・一〇八番
臺中市　長岡商會　電話七五三番
臺中市　新竹支店　梅園　電話二三番
臺中市　丸二組　遠藤彦四郎
臺南市　臺南洋家具商會　福源株式店　電話二六番・七四番
臺中市　臺灣輕鐵株式會社　電話三九一番
臺中市　漆器　家具　荒物　五端第二支店　電話三九番
臺中市　川中鐵工所　電話二八一番
臺中市　期米　株式　公債　德泰商行　電話六三番
臺中市　映畫常設　臺南　世界館　吾等の一團　電話一四六番
臺中市　臺灣運輸業　臺南驛　組合員一同
臺南市　臺南宿屋組合
臺南市　臺南タクシー株式會社　電話三〇〇七五一番
臺南市　料材具工機械　自動車販賣　山田商店　電話六一一二一六番
臺南市　臺南氷業共同計算所　電話一九一番
臺南市　產業組合　臺南六日會
臺南市　信用組合臺南友信會
臺南市　臺南信用組合
臺南市　臺南庶民信用組合
臺南市　臺南冷藏製氷組合
臺南市　信用組合臺南興信社
臺南市　臺南建築組合
臺南市　陳鴻鳴　電話五八一番
嘉義市　第十九區　陳際唐
嘉義市　嘉義商工會　電話四三八番
嘉義市　嘉義市醫師會員
嘉義市　嘉義宿屋組合員一同
嘉義市　嘉義土木建築請負業組合　臺南支部
嘉義市　同　臺南支部
嘉義市　酒類賣捌人組合　臺南支部
嘉義市　煙草賣捌人組合　臺南支部
嘉義市　臺灣酒類賣捌人組合　嘉義支部員一同
嘉義市　嘉義宿屋組合員一同
嘉義市　嘉義電燈株式會社
嘉義市　嘉義支部　電話二二五番
嘉義市　臺南士木建築請負業組合
嘉義市　臺南商友會　（いろは順）
嘉義市本町　愛生堂食堂　電話長二九番
嘉義市　西村商會
嘉義市　越智商店
嘉義市　宅間商會
嘉義市　辰馬商會
嘉義市　矢頃商店
嘉義市　近藤商會
嘉義市　臺灣弘仁株會社　高雄出張所　嘉義出張所　臺北出張所
嘉義市　三　丸三藥房
嘉義市　嘉義驛前　モリカワ自動車　電話五〇八番
嘉義市　住田物産株式會社　花蓮港珈琲農場
嘉義市　土木請負　苦力供給業　物品販賣　楊不儀
嘉義市　朝日組　電話長二一番　出張所　電話二一番
嘉義市　大阪商船株式會社代理店　近海郵船株式會社取扱店　朝日組
嘉義市　花蓮港　中村五九介　小川浩　吉村佐平　大江虎吉
嘉義市　花蓮港土木建築協會　事務所　花蓮港朝日通　電話一一番
嘉義市　花蓮港旅館組合
嘉義市　花蓮港自動車組合
嘉義市　東部信用組合　花蓮港
嘉義市　臺灣支社　資本金五千百四十一萬六千六百圓　大日本製糖株式會社
嘉義市　醫師會員　千原加藤丹酒永芝　田藤生下井松野　各醫院
嘉義市　自動車ノ御用ハ二五商會ヘ　電話二五八番
嘉義市元町五丁目　自動車ノ御用ハ　二五商會ヘ　電話二五八番
臺南市　臺灣運輸業　臺南驛　組合員一同
臺南市　臺南宿屋組合
臺南市　臺南タクシー株式會社　電話三〇〇七五一番
臺南市　料材具工機械　自動車販賣　山田商店　電話六一一二一六番
臺南市　臺南氷業共同計算所　電話一九一番
臺南市　產業組合　臺南六日會
臺南市　信用組合臺南友信會
臺南市　臺南信用組合
臺南市　臺南庶民信用組合
臺南市　臺南冷藏製氷組合
臺南市　信用組合臺南興信社
臺南市　臺南建築組合
臺南市　陳鴻鳴　電話五八一番
嘉義市　第十九區　陳際唐
嘉義市　嘉義商工會　電話四三八番
嘉義市　嘉義市醫師會員
嘉義市　嘉義宿屋組合員一同
嘉義市　嘉義土木建築請負業組合　臺南支部
嘉義市　同　臺南支部
嘉義市　酒類賣捌人組合　臺南支部
嘉義市　煙草賣捌人組合　臺南支部
嘉義市　臺灣酒類賣捌人組合　嘉義支部員一同
嘉義市　嘉義宿屋組合員一同
嘉義市　嘉義電燈株式會社
嘉義市　嘉義支部　電話二二五番
嘉義市　臺南士木建築請負業組合
嘉義市　臺南商友會　（いろは順）
嘉義市本町　愛生堂食堂　電話長二九番
嘉義市　西村商會
嘉義市　越智商店
嘉義市　宅間商會
嘉義市　辰馬商會
嘉義市　矢頃商店
嘉義市　近藤商會
嘉義市　臺灣弘仁株會社　高雄出張所　嘉義出張所　臺北出張所
嘉義市　三　丸三藥房
嘉義市　嘉義驛前　モリカワ自動車　電話五〇八番
嘉義市　住田物産株式會社　花蓮港珈琲農場
嘉義市　土木請負　苦力供給業　物品販賣　楊不儀
嘉義市　朝日組　電話長二一番　出張所　電話二一番
嘉義市　大阪商船株式會社代理店　近海郵船株式會社取扱店　朝日組
嘉義市　花蓮港　中村五九介　小川浩　吉村佐平　大江虎吉
嘉義市　花蓮港土木建築協會　事務所　花蓮港朝日通　電話一一番
嘉義市　花蓮港旅館組合
嘉義市　花蓮港自動車組合
嘉義市　東部信用組合　花蓮港
嘉義市　臺灣支社　資本金五千百四十一萬六千六百圓　大日本製糖株式會社
黎明の東臺灣へ御旅行と夏季の御遊覽には風光雄偉涼味百パーセントの東海バスを御利用ください　迅速と安全丁寧と親切で愉快に旅行が出來ます　東海自動車運輸株式會社

今の世は
「商賣にも藝術」
商業美術の話（下）
……二つの結合による力……

看板の諸問題

看板は商店の標識ですから、店頭に掲げられた時、其店の趣きを現はすものでなければなりません。

商店の建築……建築が商店化された場合であります、つまり商店の営業の内容なり傾向なりを建築へ表現することであります、建築の一部分である看板が建築から遊離して独自に工作された場合は決して充分なものとは云ふことは出来ません、ところが今日の様な商店の建築は殆んど総て、商店の営業の内容を表現して居りません、従つて看板は建築から遊離して独自に工作されて居ります、之れでは看板の効果は半減されます、

宣傳廣告の……使命を帯びて居る看板としては、立看板（街頭の人々の集まる場所を選んだもの）野立看板（郊外道路に沿うて立てられたもの）移動しつつ人々に訴へるもの）其他屋根の引幕、幟、或は絵看板等であります。

カフエー等……が客と同一系統に色彩の調和して居ります、今日の様に絵看板は絵画的なのですから、其店の感じと調和しない看板を掲出しては何等の効果もありません。

商店の建築……が客の望むところと云ふ点に於いて客に対して親しみ深い感じを与へる様にしなければなりません、すなわち、客に対して親しみ深い感じを与へる様にしなければなりません、すなわち、客に対して親しみ深い感じを与へる様にしなければなりません、

臺灣のやう……な熱帯地方では、小売店がその店頭の一部を歩道に張り出して居ります、之れは日光を遮ぎり、雨を防ぐ為めに必要なのですが、之れが為めに店内が暗くなり、商品の陳列が不完全になり、又歩行者の通行を妨げる様な事があつてはなりません、

看板の種と……しては、つき出しハンガー（タバコのネーオン管看板の如き）壁面店、小間店の壁面を飾る壁内看板（額縁看板の如き）窓面看板（窓硝子に書いたもの）屋上看板（小間店の店名に書いて掲げた酒の看板）等であります。それから電気看板（特殊店、小間店）と何等の連絡もなく、その建築される地点が通行人の目を惹くに好都合であるといふ理由で

宣傳廣告の……使命を帯びた看板としては、立看板（街頭の人々の集まる場所を選んだもの）野立看板（郊外道路に沿うて立てられたもの）移動しつつ人々に訴へるもの（トラック、電車等に広告を掲げて移動しつつ人々に訴へるもの）其他屋根の引幕、幟、或は絵看板等であります。

看板は、あらゆる場所に顕著に目立つ様に掲出して居ります

宣傳看板は……其性質として最も人々の眼を惹き附ける場所を選ぶ必要があります、この様に社会的に絶大の関係をもつて参ります、例へば街頭の繁華な場所に無用の広告物は不愉快なことです、殊に風光明媚の土地が看板によつて破壊されることは断じて許すことは出来ません、そこで広告者も考慮しなければならないことは、徒らに自我的な広告であることはいけないのであります、看板が社会的により効果的でありたいならば、少くとも

公共的奉仕……の心持を以て人々に喜ひ入るものでなければいけません、これは広告者自身も、又営業者も考へなければならない問題であります

昨年からのことで会議の結果は本島経済上にも非常の参考となるもので深甚の注意を払つてゐる処である

鐵山局長 會議へ
臺北から出席

今回鐵山監督局長命令にて来る二十日から一週間東京に於て開催される鉱業会議に臺北から出席することとなり鉱務課の高橋技師が出張のため十六日午後一時の汽車にて出発した

關稅改正實施と 本島貿易品
―新舊稅率を比較對照……

既報の如く關稅改正案は十四日政府案通り両院を通過し十六日公布同日より實施せらるることになつた、今回の改正は

一、世界経済の不況に対処するため各国の高率関税政策に鑑み、

二、金輸出禁止の結果為替相場は従来に比し著しく低落したるため、

三、為替相場として保護関税の必要なるものを従来に引き上げたものの三種本方針より出で、其保護の程度は、一般に三割五分の引き上げをなし、他の一つは従来無税品に対し一律に三割五分の引き上げをなし、他の一つは日用必需品に対し一律に三割五分以上の引き上げをなし、而して有るが為めの関税据置品と、改正税率、とを比較対照すれば左の通りである

三割五分引上げの従量稅

品目	改正税率	旧税率
ガンニー袋	百斤 四、四四	百斤 三、四四
大豆油	百ガロン 一〇、八〇〇	百ガロン 九、四五〇
揮發油	百ガロン 一〇、八〇〇	百ガロン 七、〇〇〇
機械用油	百斤 二、一六〇	百斤 一、六〇〇
錫塊	百斤 三、七五	百斤 二、八五
落花生豆	百斤 二、二五	百斤 一、八〇

右の外砂糖、茶、綿織物、苧麻布、苧麻綿布も矢張り関税率の三割五分を増す

砂糖……は第二国税、中双三種の関税率三割九厘五毛として一国三十八銭二厘余を増し五円三十三銭余となる

（注意）苧麻布及苧麻綿布は昭和八年五月六日から昭和八年五月五日までの三ヶ年間は関税率を暫時低度として、日支関税協定なしても固より故、今後将来の税率の適用を受けるには関税協定国以上の場合は生産元地国明迄を提出せねばならない、提出なき場合は新税率の適用を受けるわけである

各品目につき引上た物

品目	改正税率	旧税率
麥	百斤 一、五〇	無税
小粟	同 無税	同 無税
高粱	同 一、五〇	同 一、〇
玉蜀黍	同 一、〇	同 〇、三〇
麥粉	同 二、九〇	同 一、四五
小麥粉	同 四、三五	同 二、九〇
煉乳	其他（公称容量百立方糎ニ付）八、二〇〇	其他（公称容量百立方糎ニ付）五、四〇〇
パラフインワックス	百斤 御製品 無税	百斤 御製品 無税
鉄	百斤 〇、一〇	百斤 〇、〇六
鍛（自動車部分品（自動力機）を除く）	価格百円ニ付 従價四割二分	価格百円ニ付 従價三割
内燃機関 一、自動車用のもの及自動車用のもの		従價三割
木材 一、單に切り、挽き又は鉋りたるもの已ハイン、ファー、シダ已の五その他の針葉樹 イ、厚さ六〇ミリメートルを超えざるもの（毎立方米）	四、五五	一、九〇
二、丸太及び割材 1、長さ十メートルを超えざるもの 即えざるもの その他	無税 無税	一、九〇 一、二〇

英蘭銀行 金塊買入

【ロンドン十五日發電通】英蘭銀行は十五日金塊九十六萬六千七十九鎊を買入れた

高雄州下の米作 二、三割減收か
豪雨による在來種の被害 案外甚大の見込……

【高雄電話】歐亜風災被は十六日から四日間臺灣の北に本社の東進であるが在來種で立毛のさかんなに加へて獨自に工作された場合は決して充分なものとは云ふことは出来ません、ところが今日の様な商店の建築は殆んど総て、商店の営業の内容を表現して居りません、従つて看板は建築から遊離して独自に工作されて居ります、之れでは看板の効果は半減されます、

商店の建築……が客の望むところと云ふ点に於いて客に対して親しみ深い感じを与へる様にしなければなりません、すなわち、客に対して親しみ深い感じを与へる様にしなければなりません、

臺灣のやう……な熱帯地方では、小売店がその店頭の一部を歩道に張り出して居ります、之れは日光を遮ぎり、雨を防ぐ為めに必要なのですが、之れが為めに店内が暗くなり、商品の陳列が不完全になり、又歩行者の通行を妨げる様な事があつてはなりません、

臺南州下の 本年第一期稻作
豐收の見込

臺南州下における本年度第一期作第一回収穫豫察は左の如く前年同期に比し二千二百五十石に対し二万八千六百石を減じた米穀別内訳左の如し

	前月比較	前年比較
内地米	一〇、三五石	二、二五石
精米	一〇、三五	二、二五
糯玄米	無	無
糯精米	無	無
玄米	二、九〇	一、四五
精米	二、九〇	一、四五
外國産米	無	無
計	一三、二五	三、七五

米の金保有高

【ニューヨーク十五日發電通】聯邦準備銀行發表によると十四日の米国金保有高は左の如くでイヤマーク）は約五千萬弗減少した之はフランスの金引揚げ等によりイヤマークされるのみとなつたためといふ

	四九九九〇〇〇弗
減	五、二三〇
増	二、〇四〇

米日爲替保合

【ニューヨーク十五日發電通】爲替市場は金の流出終息したと見られるので弗買調を見合せ十五日の米日為替は三十一弗二十五仙と保合つた

米棉昂騰

【ニューヨーク十五日發電通】米棉は過去二日間引続き騰貴を呈し

臺中州一期米作 第一回收穫豫察
第一回より增收

【臺中電話】臺中州下における本年一期作の第一回収穫豫察は左の如く前年同期に比較して作付二千三百九十二甲七、収穫高一万三千六百十二石、収穫高四千三百十三甲、収穫高一万九千六百三十石、収穫高四千三百十三甲、収穫高一万九千六百三十石、収穫高四千三百十三甲、収穫高一万九千六百三十

ラヂオ版

今日の番組

J・F・A・K　六月十七日(金)

午前の部

【八・〇〇】全國氣象通報(東京)
今日のお天氣のお知らせ(臺北のみ)臺北測候所發表、臺北近郊今朝のお天氣のお知らせ(臺北のみ)臺北測候所發表、昨晩のライスカレー、おひる半の指南【一一・五九】正午の時報、氣象通報(臺北のみ)臺北測候所發表、報道(ニュース)

午後の部

【〇・一〇】實用經濟時間(レコード倶樂、(臺北のみ)臺北放送局所作木綿大夫、三味線實演新左衛門【〇・二〇】實用經濟時間(レコード倶樂、(淡南のみ)淡南放送局所作木綿大夫、三味線實演新左衛門【〇・三〇】實用經濟時間(レコード倶樂、(臺北のみ)臺北放送局所作木綿大夫、三味線實演新左衛門【〇・四〇】實用經濟時間(レコード倶樂、(淡南のみ)淡南放送局所作木綿大夫、三味線實演新左衛門【〇・五〇】實用經濟時間(レコード倶樂、(臺北のみ)臺北放送局所作木綿大夫、三味線實演新左衛門【一・〇〇】氣象通報(臺北のみ)農務課より中繼、人口動態統計【一・一〇】農務課より中繼、人口動態統計【一・二〇】農務課より中繼、人口動態統計【一・三〇】農務課より中繼、人口動態統計【一・四〇】農務課より中繼、人口動態統計【一・五〇】農務課より中繼、人口動態統計【二・〇〇】農務課より中繼、人口動態統計【二・一〇】農務課より中繼、人口動態統計【二・二〇】農務課より中繼、人口動態統計【二・三〇】農務課より中繼、人口動態統計【二・四〇】農務課より中繼、人口動態統計【二・五〇】農務課より中繼、人口動態統計【三・〇〇】農務課より中繼、人口動態統計【三・一〇】農務課より中繼、人口動態統計【三・二〇】農務課より中繼、人口動態統計【三・三〇】農務課より中繼、人口動態統計【三・四〇】農務課より中繼、人口動態統計【三・五〇】農務課より中繼、人口動態統計【四・〇〇】農務課より中繼、人口動態統計【四・一〇】農務課より中繼、人口動態統計【四・二〇】農務課より中繼、人口動態統計【四・三〇】農務課より中繼、人口動態統計【四・四〇】農務課より中繼、人口動態統計【四・五〇】農務課より中繼、人口動態統計【五・〇〇】農務課より中繼、人口動態統計【五・一〇】農務課より中繼、人口動態統計【五・二〇】農務課より中繼、人口動態統計【五・三〇】農務課より中繼、人口動態統計【五・四〇】農務課より中繼、人口動態統計【五・五〇】農務課より中繼、人口動態統計【六・〇〇】農務課より中繼、人口動態統計【六・一〇】農務課より中繼、人口動態統計【六・二〇】農務課より中繼、人口動態統計【六・三〇】農務課より中繼、人口動態統計【六・四〇】農務課より中繼、人口動態統計【六・五〇】農務課より中繼、人口動態統計

夜間の部

【七・二三】國語(臺北放送局所作)國語(臺北放送局所作)國語(臺北放送局所作)

けふ第卅七回始政記念日

聖恩に酬い奉り 島民の福利を增進

覺悟を新にせよ

總務長官　平塚廣義

本日は第卅七回始政記念日を迎へるに當り所感を述ぶることを得るは眞に欣幸とする所であります。抑々我が國が臺灣を領有したる所以は當時清國が所謂化外の地として顧みなかつた本島の文運を進め、民衆を開發して福祉を增進せんとの聖意に出でたものと拜察せらるるのであります。即ち彼の歐米諸國の

植民地

とは其の成立の當初に於て既に其の特質を異にして居りまして本島は寧ろ東洋和の條件者としての我が國に課せられた最初の使命でありました、從て彼の帝國主義の下に「美しい島」と稱讃しつゝ「ホルモサの名を附せる本島、併せて天與の富源を擁する本島經營

漢文臺灣日日新報

內務省土木大計畫案
總額十億圓藉以救濟農村

十六日東京電。內務省土木局。如保積。如以農家收入一戶一箇年五十圓爲標準。作大土木計畫。發農村救濟案。立三箇年總額十億圓之麗大土木事業計畫。十六日提出省議。

一、府縣道路改修二千五百萬圓。
一、中小港灣改修一億二千五百萬圓。
一、砂防費五千五百萬圓。
一、耕地整理改修二千八百萬圓。
一、既定港灣河川改修繰上千八百萬圓
一、直轄國道改修二億圓。
總計十億圓。

王德林大刀會紅槍會匪
敦化其他一齊攻擊
激戰後棄屍而走

十六日新京電。王德林兵匪。與大刀會匪紅槍會匪合力。十五日午前二時。敦化二千。轎匪子三百。大橋四百。東蔚子三百。四處一齊襲擊。與我軍激戰。敦化市內。敵彈落下。市中大混亂。在留邦人。避難於領事分館。三、四時間後。敵匪敗退。敵之遺棄死體。敦化三百。負傷二十。轎匪子死體三十。大橋。東蔚子各有多數死體。負傷者逃棄潰走。直撲我軍激戰。死者七名。負傷者六名。

學良由俄國購入武器
滿洲擾亂陰謀發覺

十五日錦州電。據某處來電。張學良從俄國購入武器彈藥。前金五十萬圓。由英德某氏之手。而交某俄國要人目下託其斡旋。又聞良最近煽動滿洲國官吏。一方與各馬賊在之遊勇軍聯絡。謀擾亂滿洲國。以揚笑我。何蓋歷。據東邦公班長。十五名爲一班。使之潛入各處云

萬幾多忙
御避暑中止

十六日東京電。天皇陛下將今夏那須行宮御避暑中止。右乃政務御多忙。將在葉山。避暑兩三日也。

安保檢閱使
按十八日抵北
二十日發基隆

既報安保海軍大將。爲檢閱公及原田無電。畢由鈴木海軍武官補等。按十八日朝。抵臺北。同午九時半。訪三中川總督官邸後再訪軍部等。又同次特

祭典雜觀

本爲年中唯一之大稻埕霞

臺北市對西門青團
納稅表彰傳達式
青團此種表彰竝爲嚆矢

臺北市第三十七回始政一年間。爰由總督府審查中記念祝賀式。十七日午前九時。將在市尹公室舉行。式後開納稅表彰傳達式。各課長列席。此爲嚆矢。以期加賜表彰。日本品不受帝都。故不能與日本製品。須納稅上功勞顯著之西門青團。

印度日本綿布
關稅增率

十五日印度電。日本綿布進出印度市場。印度當業者。對心對策。孟買當業者等意見如左。

一、日本輸出業者。從廉投資。
二、非買同盟。以期加賜製品。低目標。日本品不受帝都。故不能與日本品競爭。

棄移入關稅
暫不加昇

十六日電。政府於十六日午三十時。閣議。上奏請合。通過理算案三件法律案十六件。仰御裁可。昭和七年法律第四號。施行於朝鮮之件。即關稅定率法改正。五分加昇。施行於朝鮮之件。

加昇品目中。移入於朝鮮之滿洲粟在內。永非拓相戰。後反對。謂粟爲朝鮮關民主要食料品關稅加昇之事。粟民生活受脅威。經濟於治鮮上障害。後藤農相疑且。粟關稅若照舊置之。則滿洲粟移入朝鮮。雖米必壓迫內地米。因各關係調停。粟移入稅。暫時不加昇。十一時散會。

印度日本綿布
關稅增率

十五日印度電。日本綿布進出印度市場。印度當業者。對心對策。孟買當業者等意見如左。

一、日本輸出業者。從廉投資。
二、非買同盟。以期加賜製品。低目標。日本品不受帝都。故不能與日本製品。須

臺北市對西門青團
納稅表彰傳達式
青團此種表彰竝爲嚆矢

臺北市第三十七回始政一年間。爰由總督府審查中記念祝賀式。十七日午前九時。將在市尹公室舉行。式後開納稅表彰傳達式。各課長列席。此爲嚆矢。以期加賜表彰。日本綿布是西門青年團寫起。德總督始出席。西門青團。當時團長小泉進作氏。副團長松岡幸次郎氏其他幹部。總出動。慶祝忘餐。盡瘁於納稅思想之普及與進步。爲此大成。大稻埕諸青年團。東門會町委員。帝國在鄉軍人會町呼應。納稅成績頗良。爲十七回團體社會事件所致。洵屬可慶。丁此國家難局。益自奮勵。以期不負當局之期待。

茅麻布輸入須知
欲照從來稅率
要俱有生產地證明書

十六日電。政府於十六日改正關稅法案公布。自十六日起。即日實施。但輸入品中。若苧麻布。因日英間協定。故值此關稅改正一般增率三成五分之從量稅率。故苧麻布輸入業者。若欲受從來稅率之適用。須要持出生產地證明書云

新竹州下
納稅優良

新竹州。訂于本十七日始改正念日上午九時半起。在州會議室。對于受督府表彰之納稅優良庄。三庄（即自四年度以來三箇年度間諸稅完納者）。併對受州知事表彰之納稅功勞者四名。（多年爲區委員由其努力。得爲完納模範區之功勞者）等舉行四回表彰傳達式。衆納稅功勞者表彰式

督督表彰庄

苗栗郡頭屋庄。大湖郡卓蘭庄。桃園郡八塊庄。

州表彰功勞者

竹郡香山庄楊戶。同郡新埔庄范永福。桃園郡八塊庄郭新麟。大溪街湯清枝。以外更對昭和六年度一年。舉表彰傳達式。

名間至水底寮
軌道撤廢問題陳情
社寮代表訪郡及庄役場

既報竹山郡行山庄。社寮庄民間。知恐慌。聯起反對。于水底寮。于南投郡名間之輕鐵線路。係昭和製糖。竹山一場。庄敎育者。近四百餘人。連署陳情。反對出張。察于南投。郡當局。社寮住民之出入。及一般

新竹州下
納稅優良

新竹州。訂于本十七日始改正念日上午九時半起。在州會議室。對于受督府表彰之納稅優良庄。三庄（即自四年度以來三箇年度間諸稅完納者）。併對受州知事表彰之納稅功勞者四名。（多年爲區委員由其努力。得爲完納模範區之功勞者）等舉行四回表彰傳達式。衆納稅功勞者表彰式

督督表彰庄

苗栗郡頭屋庄。大湖郡卓蘭庄。桃園郡八塊庄。

州表彰功勞者

竹郡香山庄楊戶。同郡新埔庄范永福。桃園郡八塊庄郭新麟。大溪街湯清枝。以外更對昭和六年度一年。舉表彰傳達式。

同日表彰警官

新竹州警務部。及州下署部。對于受州知事表彰十五箇年以上勤續之警官。併精勞。晶行端正之優良警官等。各在管轄部署。併州廳舉術識者。同日

新竹州
合格辭令

者番發表新竹州巡查部長

新莊
區委員會

新莊街役場。定來二十日午前九時起。在役場舉公會堂。開區委員會議。

祝賀始政

來十七日。爲臺灣始政第三十七回。新莊街于是日午前九時半。民合同。欲在新莊公學校講堂。開祝賀會

稻江城隍選境
久雨初晴各陣齊出
不景氣中亦頗見熱鬧

前稗稻江。俗稱城隍。境內一城隍之盛況。比至旁午。當▲萬蛋展開。競馬最近未見。晴天。然金同順祭神會值東辦事。紛忽過午西北雨。即于午後一時起。燃放煙火爲號。陣頭齊集于大龍峒保安宮前。同一時半。神輿啓駕。由同地繞境而行列至二時間。直至薄暮乃回本年爆行陣頭。雖在緊縮中。而各出以新意匠。參乎一時之勝。而含有廣告意味者。亦屬不少。本年值東辦事及諸有志者。雖自一月前。極力勸誘各地團體參加。然景況日非。一般緊縮。且農村極端不振。進香客不及前年。而地方觀衆。亦頗形減退。唯近郊鄉客。其受打擊。況所欲掘廢者爲竹山郡嘴喉交通機關。頗爲不當。結局朝倉郡守乃約言欲代其要力交涉。但對此問題之發生。據老間談云。昭和于數月前。會提出增設專用線。於社寮附近之產業道路許可頭當局謂。其非緊急業線不可故遂却下。又因野球問題當局與昭勝一邊。生出軋轢。因之昭勝工場方面。頗爲忧慨。隨出此舉。日下更在計畫。擬將東埔納竹山。林內間之複線。改爲單線。及延引起郡下營業線全廢。亦未可知。若然則阻害郡下交通不少。望郡當局。急爲考究善後策也。

翰墨因緣

▲基隆大同吟社。訂來十七日午後一時。在該社員

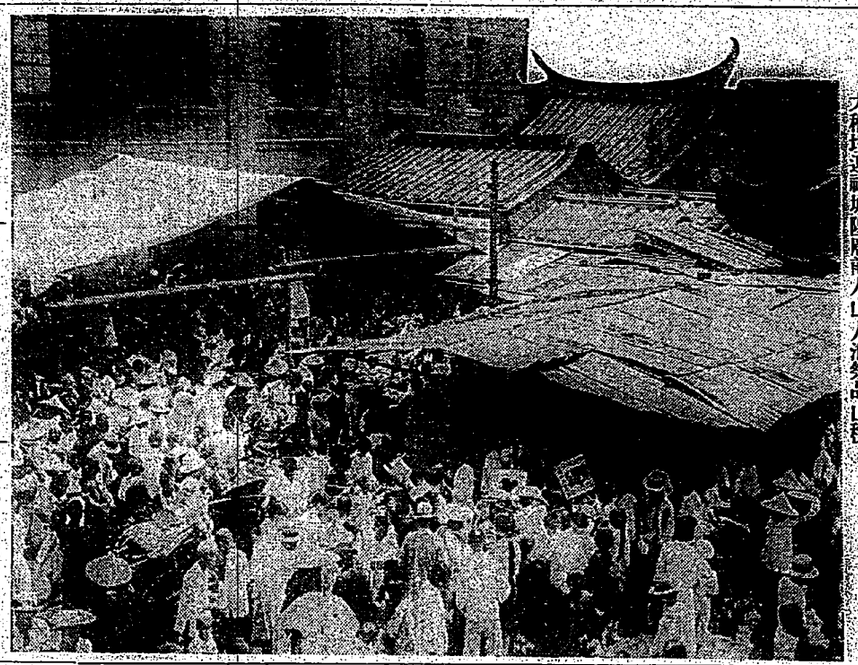

大稻埕迎神城隍廟前人山人海祭品山積

詩時

偶感

天闊久保得二

水斜關巷已移。眼前榮辱。受攻府補助外。都民員擬。寄附。其儀甚多。十不得。半。至生徒運動諸器具。亦尚十項九空。去月笑席。間得佐々木巡查提及沙港。導遂二保正及吳醫師吉柏。奇訓導陳正長陳鑑棠等。一致義捐。約近百圓。交付阿部校長代勝入訓練云。

羅東
納稅表影

羅東街。定來十七日。始。政紀念日。是日午前九時。在羅東街役場樓上。擬表彰優良納稅組合。

檢查身體

羅東郡警察課。爲宣傳二十七日之肺結核豫防日。便宜上。於去十二日。假羅東座內。料理店。飲食店。理髮店。並市場內營業者。檢查身體。以注意以接客所謂之痲生等

疵瓜販價

羅東郡下疵瓜。現于盛期。每日上市。凡七千餘斤。百斤八十錢左右。因價廉農家收支不償。殊爲不旅

新竹
合格辭令

者番發表新竹州巡查部長

新莊
區委員會

新莊街役場。定來二十日午前九時起。在役場舉公會堂。開區委員會議。

祝賀始政

來十七日。爲臺灣始政第三十七回。新莊街于是日午前九時半。民合同。欲在新莊公學校講堂。開祝賀會

時

○

地方官異動。初傳如訛。○圓臺兩外。高雄淒雨。粟不乾。約不。大不景氣中。過此農戶。料納入。不料該所員收入。六月分電燈。立到李家將導火線切斷。故將電。珠取回。不許點用。李氏言其所有十七日之點燈催利。而該所員不從所求。便揚言而歸。李氏憤其無理至極。欲提出告訴云。

詐欺犯送院

新竹市南門外。大林刑宗。年二十八。竟合在市中某金銀細工店。爲日傭職工。其後無一定之生計。最近六月分電燈。料。立到李家將導火線切斷。故將電。珠取回。不許點用。李氏言其所有十七日之點燈催利。而該所員不從所求。便揚言而歸。李氏憤其無理至極。欲提出告訴云。

美公司。乘機慫行。撒廣告單。極力招呼顧客。

▲迷兒保護。大稻埕青年團於三箇所。設救護所。至同日午後二時。合計收見迷兒十五六件。較去年之五六十件。爲數激減。是日督府。安武文敎。兩田衛生兩局長。中瀨州知事。西澤市尹等。駢肩往港町陳天來氏樓上觀覽。又有往永樂町。莊輝玉氏處觀覽。

時

○

地方官異動。初傳如訛。○圓臺兩外。高雄淒雨。粟不乾。約不。大不景氣中。過此農戶。料納入。不料該所員收入。六月分電燈。立到李家將導火線切斷。故將電。珠取回。不許點用。李氏言其所有十七日之點燈催利。而該所員不從所求。便揚言而歸。李氏憤其無理至極。欲提出告訴云。

倫理的生活。捐其所忌。原是。化之於無形。亦一要道矣。○

高雄淒雨。粟不乾。約不。大不景氣中。過此農戶。料納入。不料該所員收入。六月分電燈。立到李家將導火線切斷。故將電。珠取回。不許點用。李氏言其所有十七日之點燈催利。而該所員不從所求。便揚言而歸。李氏憤其無理至極。欲提出告訴云。

○

彰化婦人賭案。犯科者尚未決。而業隆家老編。先。賭。○圓臺兩外。高雄淒雨。粟不乾。約不。大不景氣中。過此農戶。料納入。不料該所員收入。六月分電燈。立到李家將導火線切斷。故將電。珠取回。不許點用。李氏言其所有十七日之點燈催利。而該所員不從所求。便揚言而歸。李氏憤其無理至極。欲提出告訴云。

○

民政廳。與紐協力內閣。得三席地。不過中之過矣。所謂安定。其生活者。旅爲未。但不許安達。老復蘇。激之。第一發。而既在衆官。善。爲。

羅東
納稅表影

羅東街。定來十七日。始。政紀念日。是日午前九時。在羅東街役場樓上。擬表彰優良納稅組合。

檢查身體

羅東郡警察課。爲宣傳二十七日之肺結核豫防日。便宜上。於去十二日。假羅東座內。料理店。飲食店。理髮店。並市場內營業者。檢查身體。以注意以接客所謂之痲生等

疵瓜販價

羅東郡下疵瓜。現于盛期。每日上市。凡七千餘斤。百斤八十錢左右。因價廉農家收支不償。殊爲不旅

澎湖
魚利豐富

湖西第二公學校。自獨立後。種々施設。及敎室添建。受攻府補助外。部民員擬。寄附。其儀甚多。十不得。半。至生徒運動諸器具。亦尚十項九空。去月笑席。間得佐々木巡查提及沙港。導遂二保正及吳醫師吉柏。奇訓導陳正長陳鑑棠等。一致義捐。約近百圓。交付阿部校長代勝入訓練云。

美擧寄附

湖西第二公學校。自獨立後。種々施設。及敎室添建。受攻府補助外。部民員擬。寄附。其儀甚多。十不得。半。至生徒運動諸器具。亦尚十項九空。去月笑席。間得佐々木巡查提及沙港。導遂二保正及吳醫師吉柏。奇訓導陳正長陳鑑棠等。一致義捐。約近百圓。交付阿部校長代勝入訓練云。

澎湖
魚利豐富

湖西第二公學校。自獨立後。種々施設。及敎室添建。受攻府補助外。部民員擬。寄附。其儀甚多。十不得。半。至生徒運動諸器具。亦尚十項九空。去月笑席。間得佐々木巡查提及沙港。導遂二保正及吳醫師吉柏。奇訓導陳正長陳鑑棠等。一致義捐。約近百圓。交付阿部校長代勝入訓練云。

美擧寄附

湖西第二公學校。自獨立後。種々施設。及敎室添建。受攻府補助外。部民員擬。寄附。其儀甚多。十不得。半。至生徒運動諸器具。亦尚十項九空。去月笑席。間得佐々木巡查提及沙港。導遂二保正及吳醫師吉柏。奇訓導陳正長陳鑑棠等。一致義捐。約近百圓。交付阿部校長代勝入訓練云。

詩壇

偶感

天闊久保得二

水斜關巷已移。眼前榮辱。受攻府補助外。部民員擬。寄附。其儀甚多。十不得。半。至生徒運動諸器具。亦尚十項九空。去月笑席。間得佐々木巡查提及沙港。導遂二保正及吳醫師吉柏。奇訓導陳正長陳鑑棠等。一致義捐。約近百圓。交付阿部校長代勝入訓練云。

雜件

戶籍上改名手續事務。臺日新報社一ノ三八代書人。

漢臺日案內

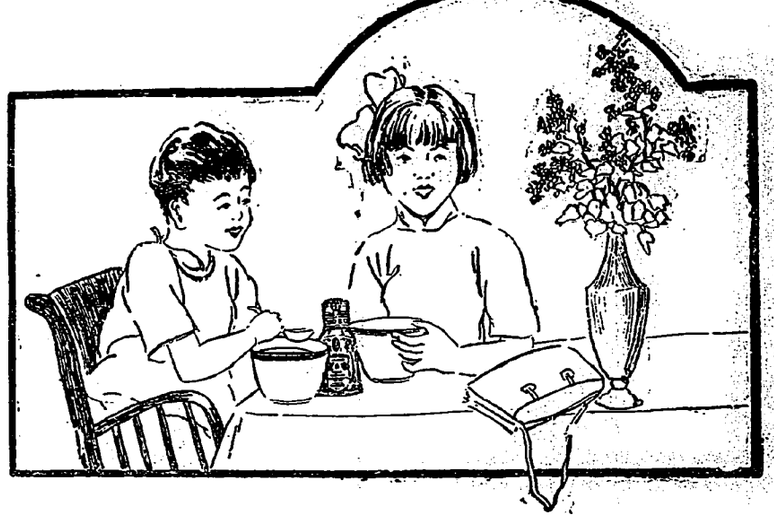

告爲父母者

兒童早朝登校前。和

味の素

於菜羹中。兒

童定必加餐。歡喜去求

學。此亦敬育之一道也

近有假貨繼多
請認明眞商標

味の素

登錄商標

宮內省御用達 味の素本舖 鈴木商店

福運王冠

高砂麥酒

景品附大賣出し

一等 金參拾圓
二等 金壹拾五圓
三等 金五圓
四等 金壹圓
五等 銀拾錢
六等 銀五錢
七等 銀貳錢

景品引替場所 臺北 臺北酒類販賣株式會社出張所 臺南 臺南酒類販賣株式會社出張所 其他各地特約販賣店